京城日報
夕刊
發行兼編輯人 小川三之介
京城府太平通一丁目 合資會社京城日報社
十月二十九日(木)

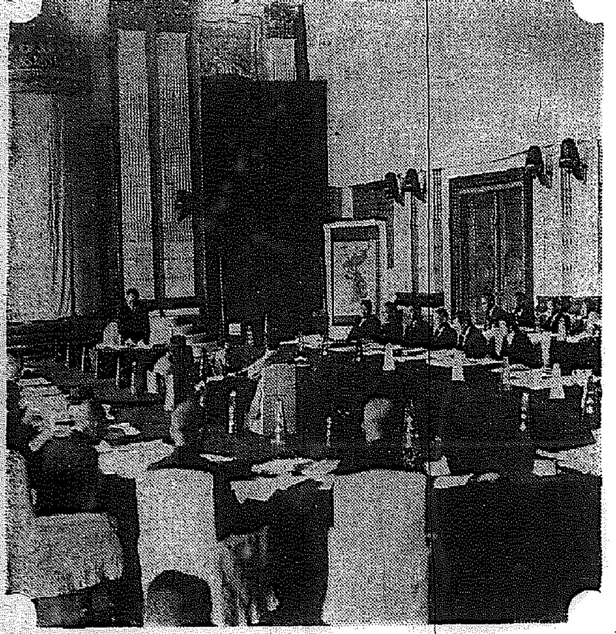

鮮産代表銘酒 三益 三和酒造合資會社

# 海空の精鋭をすぐる 大觀艦式を御親閲

## 阪神沖に大海軍繪卷展開

【神戸電話】海國日本の威容を誇る昭和新政第五回の海の盛儀特別大演習觀艦式は爽涼るけふ二十九日阪神一帶海面において行はせられ、艦艇百有八隻、參加飛行機百有餘機の雄姿を列ね、わが海軍前古未曾有の空前の壯觀を呈した。一大海軍繪卷が展開、御召艦比叡艦頭に翻る御旗を仰いで浮城全艦隊の意氣彌々昂く拜觀の民草はたゞ感激に打ちふるへた、この日朝來海上やゝ低く、垂込めた雲も北寄りの微風、晴りみ晴らずみ、海上の盛觀を拜せんと觀衆が押寄せた二百萬、御召艦御乘艦より浮城百八隻は次第に行動を起し、世界に誇る大觀艦式の盛儀が開始された　大元帥陛下には海軍御軍装に、大勲位略綬を御佩用、午前七時卅分御召艦御座所において御陪食の高松宮殿下を始め奉り閑院參謀總長宮殿下、伏見軍令部總長宮殿下他各皇族方に御對面あらせられ、次で永野海相、藤田横須賀鎭守府司令長官、稻垣比叡艦長には御陪食の栄に浴し、安井大阪、岡田兵庫神戸兩市長並に本邦駐剳外國大公使及武官にそれぞれ謁を賜ひ、御召艦は檣頭高く軍艦旗を掲揚、天皇旗を翻し、同八時九分浮標を離れ高雄、愛宕、足柄の各艦、那智、鳥海の各艦に御先導に奉り、羽黒、鳥海を御先導に遂行、足柄の各艦これに倣ひ、次いで兩側の各艦は御召艦に接近するごとに一齊に登舷禮式の光榮に浴し、戰艦、巡洋艦の翼壁は一齊に禮砲を放ち、海上は轟然として、時に八時五十分比叡艦頭に御座所を持たせ給ふ。

これより光輝ある全艦隊は分列艦式の位置についたる御召艦の御召艦は午前七時卅分大阪港を出御、艦隊の北上を待たせ給ふ御旗艦の高松宮殿下を始め奉り閑院參謀總長宮殿下他各皇族、參列艦長及び軍令部總長宮殿下から續々御召艦上に乘組み、午前九時四十五分所定の位置に…

御召艦比叡は西宮沖に到着遊ばされ、長門を先頭に西側を航行十三海里に達する一大縦陣を作り、各艦は時速十二ノットで大阪神戸中央を北上、東側、第四艦隊は旗艦長門を先頭に合艦隊は旗艦長門を先頭に…

### 空中大分列式

これより各艦隊代表機を出動した海軍參加の航空機數百機は第一航空戰隊司令官佐藤少將指揮のもとに一旦陸地の北端上空から明石上空にかけて飛翔整備につゞき分列觀艦式また同時に始まらんとす　この時三十分淡路上空より一大編隊を作り銀翼を連ね空の護りの威容頼もしく御召艦の徹水戰隊、左縦陣の航空戰隊を最後に新進觀艦式を五十分間で終へさせられ、御召艦は南下約二十三キロ午前九時四十五分所定の北上した

親しく御召艦上より御親閲遊ばされた後、天皇旗は甲板に御着座遊ばされ、航空觀艦式は時速十二ノットで大阪港東部を西宮上空に向つて航行、午前十時三十四分、夫々基地に歸還した

### 碇泊陣形御親閲

艦隊接近の御親閲を受けた全艦艇は式終了後に西ノ宮の錨地に入り、碇合艦隊は

午後一時甲板の光榮に浴した岡田首相以下各國務大臣、大角海相、藤田呉鎭守府司令長官、稻垣比叡艦長以下約五百名の陪觀者と共に陛下に

艦した、御召艦は午後二時四十分任務各艦の鳥海艦と御召艦を從へて一路横須賀に向け發航した

### 六艦上で賜饌

#### 御召艦横須賀へ

東側に長門を先頭として待許拜觀船を加へて八列、第四艦隊は陸奥を先頭に西側七列の横陣を布き御待ちを申上ぐるうち、折返し北上した御召艦は艦隊の背後より東西第一列の中間を御通過御召艦の觀艦隊の陣容を御親閲、御召艦は深江沖に碇泊中の全艦隊から一齊に放つ皇禮砲の轟く裡を陛下には陸下入御、ことに艦隊所定錨地に進ませられ碇泊觀艦式を終へさせられ御召艦は艦首を西に向けて投錨した、時正に十一時、かくて御召艦投錨し終れば高松宮、各

加藤第二、第一艦隊第四各艦隊司令長官を始め各司令官、艦政本部長（各艦長）並に參列各所司令長官（各艦長）並に參謀總長、軍令部總長、午前十一時三十分、陛下には御召艦に參集、艦内御座所において御陪食及司令官たる海軍大佐に謁を賜ひ同四十分伏見軍令部總長宮殿下の御先導で永野海相を從へさせられ上甲板の御講評場に出御、今次大演習に對する御講評を行はせられ次いで優渥なる勅語を賜ひ一同感激裡に入御あらせられた

午後零時二十分御陪食の光榮に浴し各皇族殿下を始め奉り香宮、東久邇宮、伏見宮、久邇宮各殿下を始め高松宮殿下、陛下を中心に各艦においても午後零時五十分頃から夫々賜饌あり、ここに大觀艦式は全く終了、午後二時十分各皇族殿下には御退艦あそばされ、次いで所在の各艦において謹みて退艦あらせられ、御召艦にては鈴木侍從長の奏請により陛下は上甲板に出御

## 勅語

【神戸電話】昭和十一年度海軍特別大演習觀艦式終了後左の勅語を賜はりたり

十月二十九日午後零時十二分觀艦式事務委員長發表

勅語

朕親シク大演習ヲ統監シ又茲ニ艦隊ノ軍容ヲ閲シ全軍ノ士氣旺盛ニシテ作戰用兵ノ進歩顯著ナルヲ見深ク之ヲ嘉ス

惟フニ現下ノ情勢ハ特ニ國軍ノ精強ニ須ツコト大ナルモノアリ汝將兵倍々戰闘ノ道ヲ研キ一意錬武ニ精勵シ以テ朕カ股肱タルノ信倚ニ對ヘヨ

# 治水調査委員會 けふ本府で開會

## 半島の旱水害驅逐

半島の旱水害を驅逐する治水調査委員會は二十九日午前十時から本府第一會議室に於て大野政務總監（委員長）、廣瀬副總監（委員長）會議（參務局長、有賀殖銀頭取（日本委員）出席の下に開會された、既報事項の如く南總督演示、ついで大野政務總監代讀）があつて直ちに議事に入つた

# 對策の樹立に貢獻を希望

## 治水調査委員會に於る 南總督の演示

治水調査委員會を開催するに當りまして一言所懐を述べたいと思ひます

**朝鮮**に於ては一ヶ年間の降雨量の大部分は夏季二三ヶ月の間に降下すると云ふ特異性を有して居ります、從て夏季に於ける豪雨は極めて猛烈でありまして毎年甚だしき水害を繰返して居ると云ふ状態であります、殊に今夏中部以南に發生しました風水害は實に狂暴の限りを盡し其の被害の甚大なりしこと彼の大正十四年の大水災を凌駕するものがありまして、特に人命の犠牲の多かりしことは悲しみても餘りある次第であります、畏れ多くも叡聖天聽に達し特に侍從御差遣を賜うし加ふるに御内帑金御下賜の御沙汰をも拜し恐懼措く能はざるところであります

**然し**何分にも其の地域が廣大でありまして到底一朝一夕にして積極的に水害防止を期することは困難でありますが今後一層の努力を加へて効果を擧げたいと存ずるのであります

**大體**洪水に依つて多數の人命、巨額の財物を失ひ廣漠たる耕地の荒廢を來すことは勿論忍ぶ能はざることでありますが之が爲め人心安定を失ひ遂に勤勞努力の精神を消磨するに至る如きことあらば不幸之より大なるはなしと思ふのであります

の平均は大體二千萬圓程度を示してゐるのでありまして、其の内最高は大正十四年の一億三百萬圓であります、然るに本夏の水害額は豫想外の多額に上るものと推定されて居ります、斯の如き恐るべき災厄に對しましては歴代の總督總監に於て各種の對策施設が實施せられました結果水害を免れ得るもの多きところあつて治山治水に各種の對策施設が實施せられました結果水害を免れ得るものと見込みで從來の記錄を突破する島嶼が漸次擴大せられたのであります

**水を**治むることの困難なるは古來の史蹟に徴しても明かでありまして、今日の水利の學も治水の術も勿論昔日の比ではありませぬが、何分にも廣大にして複雜なる大事業でありますが故に、之が遂行には十全なる研究と周到なる用意とを要するのでありまして、先づ之が爲には深くの知識と經驗とを寛めて精査研究する所が無くてはなりませぬ

**今回**は曾知其の他の關係にて差當り其の基本となるべき骨子を定むるに止めたいと思ふのであります、仍て其の審議了承の上甚だ短時日ではありますが宜しく御審議の上適切妥當と認めらるゝ方策を御示し下さることを冀ふ次第であります

（寫眞はけふ本府で開催の治水調査委員會）

**茲に**水害防止の計畫策定なる根本方策を樹立する爲治水調査委員會を開催致し、各位の御會同を願ひましたところ御多用中にも拘らず御出席を得ましたことは洵に仕合せに存ずる次第であります

# 大野總監の挨拶

**從來**朝鮮に於ては水害絶ゆることなく殆と毎年大小の不幸を繰返してゐるのであります、之に關する從來の被害額を調べて見ますると最近十數年間

**今回**は會期其の他の關係にて…

**各位**は宜しく本會の使命の重大なるを御覺察の上目前の事態に至りて十分なる考察を加へられて此の重大なる對策樹立に貢獻せられんことを衷望して止まない次第であります

るを痛感し人事を盡して之に當らんとするものであります、蓋し斯の事なる難は當局不撓の企圖の下に之を行ふに非ざれば其の成果を期し得られないのであります、私は嚢に着任匆々の際災害地の一部を見まさに痛感致しまして一層此の感を深うしたのであります

# 外務當局では 太原事件を重視

【東京電話】山西省太原に於ける邦人襲撃事件に就いて外務省には何等の報告がない、北支の山西、南支の廣西の兩省で最近排日運動猖獗を極め外務當局では夙ねて出先當局に警戒を指はしめてゐた程である、今回の事件はこの空氣を具體化したものとして重大視されてゐる、先月中旬より救國宣傳大會の名目で盛んに排日煽動大衆運動が行はれ、排日空氣が高揚されてゐたが、蔣介石氏が二十四日西安に乘込み山西、陝西、甘粛、察哈爾各省を中心とする軍事會議を開催し、對日工作を協議し、排日共同戰線強化を策して以來益々排日空氣が惡化して今回の事件勃發を見たのでないかと信ぜられてゐる、殊に今回の邦人襲擊事件は山西省の首都太原の公安局員によつて行はれた點が最も重視される所で、國民政府の意向を反映したものとも見られ外務當局は現地よりの詳報到着を俟つて何分の措置をとる模樣である

# 茂山鐵山問題

## 二日歸城する總督の意向を聞き方針確立

茂山鐵山の開發に就いては朝鮮產業經濟調查委員會に於て本府案に異議をつけたので、本府では飽く迄一路本府案に邁進することゝなつたが、石田本府殖產局長は來る三十一日午後三時東上し開いて二十日東京に於て中央政府方面と折衝して同鐵山開發の關係方面と折衝を初め日鐵首腦部との中央經濟を行ふことゝなつたが、本問題に就いては日鐵と本府側との間には既に大體の諒解が成立し製鐵所の如きも略一決し、諒解することも旣に諒解済みで、立つてされた問題として問題に近いと云ふ方面から推して觀測されてゐるのみであるが南總督、大野政務總監の茂山鐵山問題につき、大野總監は二日朝歸任する總督の意向をたゞした上、本府としての方針を確立強化するものと見られてゐる

## 人

◇松澤農務課長（前群馬縣經濟部長）廿九日午後三時廿分着入城
◇加藤鮮銀總裁 釜山の銀行大會終了後一日歸城の旨であつたが豫定を變更、廿八日夜の連絡船で直ちに東上
◇森長文氏（專賣局庶務課長）廿八日午後三時京城發、大邱地方專賣局管内へ事務視察の爲出張十一月四日歸任の豫定

## 天地玄黃

支那の排日戰線異常の緊張、その主流が共產黨とある。防共戰線の擴大せざるべからざる所以の一

×

排日運動の徹底は、支那の自殺操作であると共に氣付かね彼等は憫れむべし

×

朝鮮の廣さに對する識れる總督は、朝鮮の宣傳が足らないといふよりも、現代初等敎育における地理敎授法の不完全不徹底を指摘すべきである

×

日本人は總じて、廣さ、長さ、重さ、量などに對する實質的理念の缺乏が目立つが、これも教授法の不完全不徹底に因由するところ大ならずとせず

×

平沼樞密副議長辭意翻然。閉いは早まつても不可、遲れても不可、むづかしいもの

本日朝夕刊十六頁

景品付秋季特賣中
プラウトン
サイトウ
連鎖店に於て
京城府黄金町二丁目
朝鮮化粧品販賣株式會社

## 赤外線

二十八日觀艦式陪觀の爲め西下した永田蔵相が

車中で讀んでゐる本を覗くと、「財政膨脹論」の表題が眼に着いた、官吏になるため生れて來たやうな内田さんはっと妾て読き込んだ

ま、銀行家出身、先が讀みたくて堪まらず思はずページをめくらうとして手を延ばしたので、大臣のことには驚かぬ結城もびっくり仰天（寫眞は蔵内相）

# しゅきょうやしき

（86）

邦枝完二作
神保朋世繪

春光 十二

顏へる手で自ら片肌をぐつと綴めた出吉は、今にも涙の溢れ落ちさうな眼を、おのが肌の上ちつと落した。

「あつ、こ、これは。」

恐ろしさと悲しさに、危く倒れやうとするお眞の身を、出吉はあわてて支へた。

「お嬢樣。確かり、確かりたすって下さいまし。」

「えゝ恐ろしい。お前の肌にこのやうな……。」

「どうかお嬢樣、この出吉を、打つなり蹴るなり、存分にして下さいまし。惡であつたばつかりに、夢にも知らぬ間に、かうしたことをなされてしまつたのでございます。――わたくしはもう二度と、お嬢樣にお目はせする顏はございません。」

「したが、この刺青をお前はどこで……」

「ああそれを聞いて下さいますな。わたくしは詫び申しても、身の毛が彌立つばかりでございます。」

「お聞かせ。さもなければ、わたしやつばりお前を、どこまでも疑らずにはゐられない。――ど、どこで、誰にこのやうなことをさ…」

お眞は再び孜々とばかりに出吉に取り縋つた。

「お嬢樣。」

「どのやうなことがあらうとも、あたしやお前と、もう一刻も離れてはゐられないのだよ。それだのに、この世にこんな恐ろしい……えゝ聞えぬ、お前はそれでもよからうが、あたしやお前を離れては、死んでも死に切れない。……離れはないかい云うとくれ。大事なお前の體に、こんなことを…ただそのお屋敷といふのは。……」

「お嬢樣。――」

「出吉。――」

「堪忍して下さいまし。――これ…皆の。」

「上野の。――」

「山下にお屋敷のある、かの……お嬢樣。――」

「えツ。」

お眞はそのまゝ出吉の顏に顏をあてると、その場にのけ反つてしまつた。

すると、そこへ徐かに現れたのはおころだつた。

「出吉、お前、なぜいらぬことを喋つたのぢや。」

おころの眼には險があつた。

「これ、出吉。……お前は、どういふお積りは。……」

「左樣ではございませぬ。さる高いお方のお屋敷におきまして。……」

「なに、尊いお方のお屋敷とえ。」

「はい。」

「そのお屋敷を、あたしにお云ひ。あたしやどうでもそこへ行つて、お前のこの體を。……」

「え。滅相な。と仰しやいますお嬢樣がおいでなさいましたら、それこそまた、どのやうな目に遭ふか知れたものではございません。――わたくしは、もはや何もかも覺悟と諦めて居りますゆゑ、お嬢樣も、もはやわたくしはこの世に亡い者とお思ひなすつて、これから先、どうぞ御幸福にお暮し下さいまし。」

「これ出吉。」

「これ、出吉。……お前は、どういふ」してこのやうな。……」

喉が詰つて、思ふやうに物の言へないお眞は、それでも出吉の胸へ縋り附くと、顏を顏はせて襖の間から差す光の下を見詰めた。

「お嬢樣。――」

「さ、もつとこつちを向いて、あたしに顏をよく見せておくれ。」

「ど、どうかお赦し下さいまし。」

「な、なにをあたしに赦せとえ。……おゝ判つたお前はあのやうに醜い彫物をしておきながら、どこその可愛い娘と。……」

「と、とんだことを仰しやいますな。たとへ身は八ツ裂きにされましても、左樣なことをいたすものではございませぬ。」

「では何を、あたしに恥ぢやうと。」

「この體を御覽下さいまし。」

淋病
世界に誇る！
十數年の慢性痼疾も必らず根治する新發明療法
絕對に再發せぬ治療法
醫學博士 田谷利男

**內服藥では淋病は根治せぬ**

淋病が何故治り難いかは明かである。淋菌五六日頃から殆ど淋菌の爲めに内服藥を呑み、内服藥に頼つて居るから淋病はその間に慢性症状に入つて終ふ。

内服藥の種類は無數にあるがその王者とも云ふピヤダゾン剤には全然淋菌を殺す力のない事が世界の醫學の定說で、色素で小便に眼い色をつけたり色々手段を施して居るに過ぎない、內服藥の殺菌力は零で、只一時的に尿道の膿や汚物を洗ひ出して收斂鎭痛制菌の作用を多少するのが關の山であるから、淋病は治らぬ。服しても淋病は治らぬ。

分泌物を尿道から流し出すに止まるならまだしも、淋菌を奥へ追込んで危險な副睾丸炎を起させるので非常に屢々熟練した醫師でも時々過ちをするが、現在では淋病治療に素人藥も同じ様な危險があるから素人は藥を使つてはならぬ。

**淋病の決定治療は局所銀劑の外になし**

此の他藥物療法や注射療法も熱心に研究されてゐるが、どれも完全な効果は得られぬ。がこれでは治療費が高くなるので一般患者はそれで困つて終ふから薦められぬ。ワクチン注射は痛くて高價い割には効かず中途で止めて仕舞ふ人が多い。

淋病治療の決定劑は全く、色素劑の藥ではなく、局所藥劑療法が一番大切である。いろいろの苦痛が減ずるので今日では殆ど使用されず、そこで歐米醫學の大家が集つて發見したのは局所銀劑療法で中でも局所銀劑でなくては淋病は根治しないと云ふのが決定的な事實である。

**萬人理想の局所銀劑**

銀劑にも種々のものがあるが、最も理想的なものは、(1)尿道の奥深く滲透して淋菌を殺す事で、(2)一瓦の小指の頭位で淋菌が强いもの(3)以上使ふと危險な作用を持たない、一瓦以上使ふと危險な作用を起しても淋菌はよく殺すこと

(3)以上丈けでも治療は一番よいが、その上消炎力つまり淋菌で冒された局所の炎を取り去る作用を一所に出來れば、治りは一層早い

**歐米學者も驚くプラオンギン・ケンゴールの偉力**

東京帝大醫學部の醫學博士の蔦研究淋病の服薬…獨逸の世界的醫學者も驚嘆された事實である。その藥名をプラオンギン・ケンゴールと云ふ。

素人療法では…安心して使用出來る…

十數年の慢性淋病の原因たる淋菌を殺し…

定價は（壹回分一圓九十錢）十七日分…

**代用薬絶對無し**

ケンゴールは研究發明藥ですから局所藥には本品の代用藥は斷じてありません。御註文の際は必ず日東製藥合名會社製品プラオンギン・ケンゴールと御指定下さい。

# 愈よ彈丸列車
## 最初の流線型超特急

### 局鐵自慢の機關車を あす試運轉（京城から議政府間）
### 更に三輛新造し公試運轉は十一月中旬
### 京城釜山間、釜山から安東まで飛ばす
### 七輛で獨特の豪華快速列車

來る十二月一日から京釜間を六時間半で走破する局鐵の花形、超特急の機關車は、去る廿日から京城鐵道工場で組立て中であつたが廿九日完成、卅日午後零時四十分龍山出發、議政府（京元線）まで試運轉を行ひ、午後三時四十分龍山に歸着する豫定である、この

**彈丸機關車** ともいふべき半島最初の流線型機關車は、從來のパシフィック型の超特級で、工費は一輛約十萬圓の巨費で、川崎の製造、時速優に百キロを突破する新鋭機關車で、特に流線型のカバーはわが局鐵が獨特の考案にかゝるものである、なほ來月五日頃に一輛、十二月二輛が到着し何れも仁川に陸揚げの上、京城鐵道工場で組立を終る豫定であるなほ超特急の公試運轉は十一月十日前後京城釜山間、釜山から

**一氣に安東** まで走破する豫定であるが、特に京城—安東間は明年度この超特急の成績次第で延長を實現する計畫なので、この計畫に基く初めての試運轉としてその結果は注目されてゐる、超特急試運轉の車輛編成は全部新造の流線型車輛で、機關車、手荷物郵便車、三等車、食堂、二等車、一等展望車の七輛に編成する筈である

冬來る！先づ强壯 細胞强壯 純人蔘精腦 京城長谷川町 朝鮮蔘業合資會社

### 順天鐵道事務所 十一月店開き

順天鐵道事務所は豫定通り十一月一日より開所し湖南線松汀里、木浦間、慶全線光州線及光麗線（自動車線）を管掌することになつた

# 不敵！西大門署近く 橋南町に三人强盗
## 皮肉にも一齊檢索の直前 悠々犯行し姿を晦す

京城蓬萊町の殺人强盗、西小門町に二人組强盗—何づれも未解決のまゝ所轄西大門署では署長の更迭があつて、羽根新署長を迎へた全署員はこの機會に一擧解決し、西部京城の恐怖を解消せんと每夜管內一齊檢索を行ふことを決議、その第二夜を迎へた廿八日、皮肉にも召集時間の直前、しかも本署を距てる僅か北方三百米の所、橋南町に突如西小門事件と類似の三人組持兇器强盗事件が發生し曲者は目的を遂し悠々行方を晦ました

### 五人を縛り上げて 悠々金品奪ふ
### 二人は見張りし一人が犯行 主人が歸宅して判る

廿八日夜十時十五分頃橋南町一四五電車通の牛肉販賣店李有申氏の自宅、同町一八番地へ表大門の扉を押し開けて白洋服を着た一人の怪漢が侵入、他に二人の詰襟服を着た相棒が入口に張番をしてゐた、押し入つた曲者は出刃庖丁を擬つて主人の歸宅を待つ主婦金さんと長女淑さんことを麻繩で縛り上げ、出金を迫り內房を更に妻女がはめてゐる眞石入りの指環を探がして箪笥の中から現金八十圓、指環、頭から純金簪を强奪、更に主婦の懷中から所持金六十圓と枕元にあつた十八金小型腕時計も縛ひ悠々目的を果し、玄關の外房に同居中の主人の從弟夫婦とその雇女ら三人をも麻繩で縛つて內房のオンドルに押し込め、三人揃つて行方を晦ました同十一時ごろ歸宅した主人李氏がこれを發見、直ちに西大門署へ申告した

### 西小門事件と 同一犯人か その方針で搜査

この事件は、次の類似、共通點から西小門町の二人組强盜事件と同一犯人と推定され西大門署の搜査は極力この方針で進められつゝある

一、事件發生の現場の地理的事情を知悉する西大門署管內居住者の仕業と見られる點
一、被害者の申立により兩事件とも麻繩の縛り方が相似する點
一、現場から發見された出刃庖丁

銘菓 江川の栗饅頭

### 證據品が出たので 犯人檢擧に努む
### 鍾路署から多數の應援隊

全署員十二時集合、一齊檢索の第二夜、廿八日夜西大門署では强盜事件の申告がその集合前だつたので、署長以下全員直ちに部署につき水ももらさぬ網を張り、岡本司法主任以下刑事、道から應援の刑事課員も現場檢證を行つたが、遺留品は麻繩の繩二本と犯人のものらしい新しい鼠色のタオル一枚、それに被害者宅の前の道路から兇器、新しい出刃庖丁を發見、直ちに道鑑識課に送つて指紋の檢出に努めた、搜査は夜を徹して廿九日朝を迎へたが同正午に至るもまだ檢擧に至らず、丹羽署長は下村道警察部長を訪れ狀況を報告した、鍾路署からは伊藤司法主任以下刑事が應援のため西大門署に乘り込み異常な緊張振りを見せてゐる、所轄山口署では直ちに活動を開始した、同校本館は大正八年創立當時建築されたもので、これがため二十九日からの試驗は無期延期

### 勝手知つた者の犯行か 巧みに虛を狙ふ

なほ李有申氏の經營する牛肉販賣店は店員十名を使ひ一日の賣上現金二百圓、貸賣三百圓合計五百圓位の取引ある大商店で、主人は每夜十一時閉店、店員を歸し賣上金を持つて十一時過ぎ筋向ひの自宅に歸るので、犯行は主人の歸る直前、女ばかりの留守宅を知つて狙つた上、前日から西大門署で開始した十二時からの一齊檢索の手配なども考へて巧に犯行したものと考へられる、裏をかゝれた西大門署では文字通り署長以下全員必死で檢擧に活動中である

は何れも黃金町二丁目有井金物店の特製品であつて、いづれも刃をヘシ曲げて棄てゝ點ある

### 東大門署の活動

廿八日夜西大門署から橋南町强盜事件の手配に接した東大門署では直に刑事隊が現場に急行西大門署と共に協力、現場檢證と共に附近を搜索した結果、被害者宅前畑地の中から犯人等が使用したと思はれる肉切庖丁、針金、鋼鐵等新聞紙に包まれてゐるのを發見、唯一の手がかり品として目下同署では所轄西大門署並に道刑事課と協力犯人搜査に努めてゐる

**鍾路署も活動** 事件發生の手配を受けた鍾路署では、直に刑事の非常召集を行ひ、伊藤司法主任指揮に立つて西大門署と協力犯人搜査に努めてゐる

### 山口高校の火事 試驗延期の放火か

【山口電話】二十九日午前一時四十分頃山口市山口高等學校本館南側二階教室から發火、市內及び隣接各町村消防組、山口步兵聯隊その他市內青年團同校寄宿舍生徒などが馳つけ必死の消火に努めたが早かつたのと、獨立した建物であるため消防作業が意の如くならず遂に講堂、圖書館、寄宿舍調所等を殘して本館全部、約六百坪を烏有に歸し同五時五十分鎭火した御眞影は宿直の宇佐川書記が逸早く捧持して奉遷申上げた損害約四十萬圓の多額に上る見込みである、出火原因は全く火氣のない所とて、二十九日から施行豫定の第二學期中間試驗延期を企て不良學生が放火したものと見て、

朝鮮の御土産は 富田商會へ

### 朝鮮在籍汽船 三百九十 六萬トン餘

朝鮮に船籍を有する汽船の總數は九月末現在三百九十一隻、總噸數六萬三百六十六噸である前年九月末より九十一隻、三千二百五十一噸を增加してゐる

本院京城竹添町二ノ九三 京城コガ肛門科 電話光化門③一八九八番

# 明治節を期して 四千の鄕軍 市中大行進
## 會令奉告式と十五周年記念 夜は府民館で家族の慰安會

鄕軍京城聯合分會では十一月三日の明治節を期して午前十一時二十分から當日朝鮮神宮廣場において開催される京城府主催の明治節奉祝式に引續き小磯軍司令官、三宅第二十師團長以下軍部諸將多數參列の下に、會令發布奉告式並に聯合分會創立十五周年記念大會を擧行することゝなつた、この日右大會終了後中央、地方全會員の四千名が步武堂々京城市中の街頭行進を行ひ鄕軍の意氣を遺憾なく發揮し、夜は午後七時から府民館大講堂において家族慰安の興行會を催すことになつた

### 有賀氏の母堂 鄕里長野縣で

有賀殖銀頭取の母堂きん子刀自はかねて病氣療養中のところ、廿九日午前五時卅五分長野縣上伊那郡箕輪村南殿四九六五番地の自宅で逝去した、享年八十八、きん子刀自は內助の功厚く有賀光豐氏を今日までに養育した女丈夫、葬儀未定だが、有賀頭取は安井秘書課長帶同、廿六日午前三時京城發の列車で急遽歸鄕した

### 愛婦榮町分區

愛婦京城分會榮町分區發會式は卅一日午後一時から九町小學校講堂で行ふ

おみやげには 松の實飴

# 清算して 暖かい故里へ
## 更生青年の願ひ

電信法違反詐欺未遂罪で一年の服役を終へ、去る十月十一日京城刑務所を出た山下廸は、寄る邊のない身を阿峴町の京城救護會に託し日傭勞働者として更生の生活を送つてゐたが、電信收益を動めてゐた囑には砂利運びは一個に過勝院さへ感謝して仕事も休みがちとなり、殊に忍びよる冬に暖い生れ故鄕の鹿兒島が戀しくなり、在監中に習ひ覺えたメリヤス工のメリヤス、毛系製品などの修繕をしながら旅費を稼いで歸りたいからと、廿九日本町署司法主任に歸鄕を願出た

### 全鮮の小包 九月四十八萬

全鮮郵便局所で取扱つた九月中の小包郵便物の取扱總數は四十八萬五千三百三十八個であるが此の中引受は十九萬三千六百卅九個、配達は廿九萬一千六百九十九個であつて一日平均一萬六千百七十八個を取扱つてゐることゝなつてゐるなほ前年同期に比較すると引受けは六千七百七十個配達は六千七個を何れも增加してゐる

**修身研究會** けさ九時から午後四時まで櫻井小學校で開く、あすも續行

### 國民精神作興週間と鐵道局

鐵道局では十一月十日國民精神作興週間に際して詔書奉讀式、講演會を行ふ外列車內に國民公德に關するポスターを掲示するはずである

### 鐵道局乘馬軍勝つ

廿八日京城道騎馬隊で鐵道省馬術同好會選手軍と鐵道局乘馬部の第一回對抗障碍飛越競技を擧行、減點數七三對七五で鐵道局軍が優勝

◇神職會評議會 十月卅一日午前十一時朝鮮神宮大前で擧行するはずの神職會神宮大前曆頒布式は同日正午擧行に變更す

**寄附** 若草町一三三尼田勝枝さんは亡母アサヨさんの忌明に際し五十圓を万國事業助成會へ寄附

### 總督夫人 あす來城 友子さんと入れ代り

南總督就任以來鎌倉の自邸にあつた南かく子夫人は卅日午後三時卅分入城することになつた、今まで夫人に代り總督の身の廻りその他の面倒を見てゐる令孃友子さんは入れ代つて近く鎌倉の自邸へゆく筈である

# 公金二萬圓の横領犯 半歳目・京城で逮捕
## 邪戀の女を伴れて逃避行— 樺太の某書記遂に惡運盡きる

戀に心を奪はれた中年男が多額の公金を横領、妻子を捨てゝ情婦と共に出奔し樺太から朝鮮まで邪戀と罪の逃避行を續けること半歲、惡運つきて遂に京畿道刑事課の手に檢擧された

樺太豊原町某官廳書記松本勝吉これは廿餘年間某官廳に勤め實直な男として評判が好かつたが、昨年春同町の料理屋「さぬき」の酌婦衣笠とき子と仲良くなり、そのただれきつた愛慾生活に沒つてゐたが、金に窮し自分が會計係であるのを幸に公金をその都度ごまかしてゐたが、今年五月公金二萬圓を橫領、情婦衣笠とき子と共に豊原町を出奔、小樽から船で青森に、東北線は危險なので道を秋田方面にとり新潟、金澤、鳥取と日本海岸を山陰線伝ひ各地溫泉を遊び廻り邪戀圖繪を繰ひろげたが、追手のせまるのを感じて九月釜山に來て東萊溫泉で約一ヶ月を過ごした後、十月十九日入城、新町某所に潛伏中を京畿道山口刑事部長がきゝ込み、かねて手配のある男なので廿七日兩人とも逮捕した

### ラヂオ 今・晩・の

六時お話（名）佐藤泰山▲六時二五分心田開發講話秋月致▲七時三〇分講演（東）遞信電氣局長大和田悌二▲八時餘音と實況（大）▲八時三分哥澤（東）哥澤芝會▲八時五〇分尺八（東）木村士童▲九時連續探偵ドラマ（東）國永二郎外

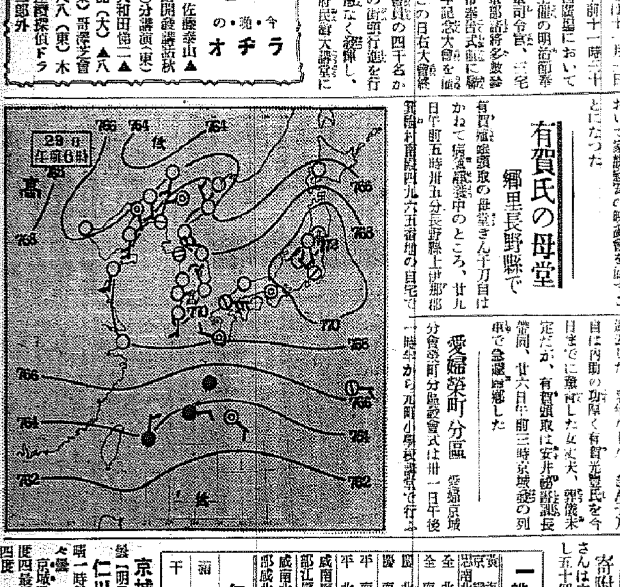


### 一般天氣豫報 (30)

| 地方 | 風 | 天氣 |
| --- | --- | --- |
| 黃海 京畿 忠南北 | 南乃至西の風 | 晴れたり曇つたり |
| 全北 全南 | 南東乃至南西の風 | 晴 |
| 慶北 慶南 | 右同 | // |
| 平南 平北 | 南乃至西の風 | 晴れたり曇つたり |
| 咸南 江原 | 南乃至西の風 | 晴 |
| 咸南北 咸北 | 南東乃至南西の風 | 晴れたり曇つたり |

### 仁川の潮時 (30)

| | 午前 | 午後 |
| --- | --- | --- |
| 滿潮 | 四、四〇 | 五、二〇 |
| 干潮 | 一一、〇〇 | 一一、三〇 |

**京城地方**【今晚】晴一時曇【明日】同じ
**仁川地方**【今晚】風弱く晴一時曇【明日】南の風弱く晴時々曇
京城溫度（廿八日）最高十七度四最低一度七（廿九日）正午十四度


毛深 さ 永久に脫毛を保證 方へ 獻星液ペトロール

美味桃屋の桃の詰

ひふ病 全治水 たむし・ぜにたむし・はたけ・しらくも・いんきん その他一般皮膚病の妙藥 東京 鈴木尾澤商店

東京純正高島易斷 斯界の權威觀相大家 高島依仙師 責任鑑定 運命の鑑定は迷信にあらず 運命の子は亂れた家庭から 成功不成功は適業方位から 幸不幸は男女の相性から 病人の多いのは家相から 好期逸す勿れ 期日 本日より三十一日まで 觀相料 五圓のところ一圓五十錢に優待 場所 本町一丁目平山百貨店西隣 平田旅館 御用命下されば出張鑑定いたします

衛生陶器は東陶製品 セメント防水劑はマノール タイルの御用は DK印 東洋陶器會社特約店 吉川洋行 京城黃金町二丁目

入院隨意 野崎肛門科 京城岡崎町七 電話龍山九三

釜山の競馬 開催日 十月卅一日（土）十一月一日（日）十一月二日（月）十一月三日（祭）十一月六日（金）十一月七日（土）十一月八日（日）十一月九日（月） 勝馬投票券 金五圓 金拾圓（單複共）

醫學博士 衣笠茂 衣笠產婦人科 京城南大門通四ノ六九（米倉町停留所斜向） 電本②5912

獵犬及び獵犬兒各種分讓 神戶市灘區 田丸獵犬訓練所

信用調查 結婚調查 日本興信所京城支所 京城本町三丁目

奉天 昭和ホテルの大勉强 一、當ホテル茲に改正致しまして御旅行御各位の御投宿を願ひます 一、御休憩は午前より午後五時迄各等の半額 一、御入浴は午前六時より午後十二時迄御自由 一、女中のサービス料は御計算高の一割を頂きます 奉天驛前 昭和ホテル

內科胃腸病 腦神經科 北島醫院 京城本町四丁目一五五 電話本局三三七四番

海雲台溫泉（釜山郊外） 海と山の眺め 和洋の設備 豊富なお湯 松濤閣

入院隨意 內科 小兒科 中島病院 院主 中島貞信 京城明治町一丁目 電話本局三七八番



沸き返る人氣と評判！人妻椿續映・京都超豪華大作お染半九郎と組んだ彩晴らしい番組ぞどうして見逃せませう

前篇 人妻椿 野村浩將監督 川崎弘子・上原謙・佐分利信・三宅邦子共演

大近松の原作より 取材せる半九郎お染の悲戀を描く秋最高の傑作映畫

お染半九郎 鳥辺山心中

監督 冬島泰三・主演 林長二郎・伏見信子

三十日公開 明治座 每日晝夜二回興行 大人五十錢・學生・小人三十錢

# 表紙だけの札束で うまく鴨を釣る
## 三人組の土砂流しの曲者
### 大邱で牛賣り男を泣かす

【大邱】いはゆる"土砂流し"を働いた三人組の賊……全南潭陽郡武貞面五禮里無職前科二犯鄭東路(?)、全南光州郡瑞坊面梅冬里無職前科三犯李永俊(?)、全南潭陽郡武貞面五禮里無職前科二犯申奉洙(?)の三名は去る廿五日慶北漆谷郡倭館邑内に入り込み某所で塵紙を朝鮮銀行壹圓券大に切り數十枚重ねてその表紙に壹圓紙幣一枚宛を二重に置きこれを新聞紙で包み申奉洙が所持して倭館市場で"かも"を物色 たまたま倭館面鶴里河鄭某が牡牛一頭八十二圓を他人に賣却して歸宅するのを認め言葉巧に言ひ寄つて同行しその途中申奉洙が例の包みを鄭の前にこつそりと投げて、李と鄭東路がこれを拾つて鄭に見せ大金が入つてゐるが四名で等分しては如何と提言 金は後で分配するが一應郵便局に預けて置くから郵便貯金も自分の金を同封せよと九十四圓を受取り恰も同封するが如くみせかけて巧に騙取の上三名で分配し大邱に入り込んで衣類を新調し、更に再び悪事を稼ぐべく準備中を廿七日夜大邱署員に逮捕された 檢事局で取調べ中のところ、このほど詐欺及び毀棄罪で起訴、同支廳刑事部公判へ回付された

# これは貯金詐欺
## 五十錢を千五百圓に改竄
### 二度も詐取に成功

【大邱】去る廿五日金泉郵便局で貯金通帳を出して五百圓の拂戻しを請求した男あり通帳に疑問の點があるので金泉署に引渡して取調べると右の男は大邱府外達城面大明洞安鍾泰(?)で徐鍾五の名義で五十錢大邱局に預金したものを一千五百圓に改竄し詐欺を働かんとしてゐたことが判明、尚共犯者として大邱新町崔英植(?)の手配が大邱署に來たので直ちに搜査の結果浦項郵便局で同じ手段で詐欺を働き立回つた處を難なく逮捕された これも全成光名義で最初五十圓預金し漸次引出して最後に十錢だけ殘したものを一千二百五十圓十錢に改竄した際の者でその通帳に要する印刷の偽造ぶりなど實に驚嘆すべきほどで係官を呆然たらしめてゐる

## 宿屋荒し
### 餘罪發覺で 公判へ廻す

【淸州】京畿道始興郡秀岩面月波里生れ無職金昌根(?)は本年四月廿日午前五時頃、京城府龍頭町旅行商崔俊福方から現金四圓五錢を窃取、ついで同二十日には同府安岩町飴賣業張炳甲を欺き飴と手押車(合計二圓)を騙取、越へて八月廿八日には忠北鎭川面校成里に現れ旅館朴英子方に宿泊中卅一日四時頃客室で木與衣服箱の旋錠を破壞して五圓四十五錢を窃取した後當局の目をくらますため宿泊人名簿から自分の名前を引き裂いて毀棄し宿泊料を踏み倒して逃走したがその後捕へられ淸州法院支廳で取り調べ賣つた事實は確認され二十四日起訴され公判に廻附された

# 人夫の抱合心中
## 前夜朗かに醉つたご兩人
### 中年男の死因不明

【鎭南浦】廿八日正午すぎ府内龍岡里日本製鋼所前岸壁附近を漂流する男同志の抱合心中死體を發見取調べの結果府内碑石里丸ヶ運送店人夫金某(?)と金大男(?)で金が死の背後に抱きつきしつかりと紐でくゝり合せてあつた、前夜兩人とも醉拂つて機嫌よく町を歩いてゐたのを見受けたので死因不明である

## 悪運盡き人夫公判へ

【滿州】罪なき主人を引摺り入れた肥料商強盗犯黄海道載寧郡下聖面丸里運送部人夫劉成萬(?)外三名は海州地方法院中村檢事の手で取調中であつたが肥料三十五叺を倉庫より

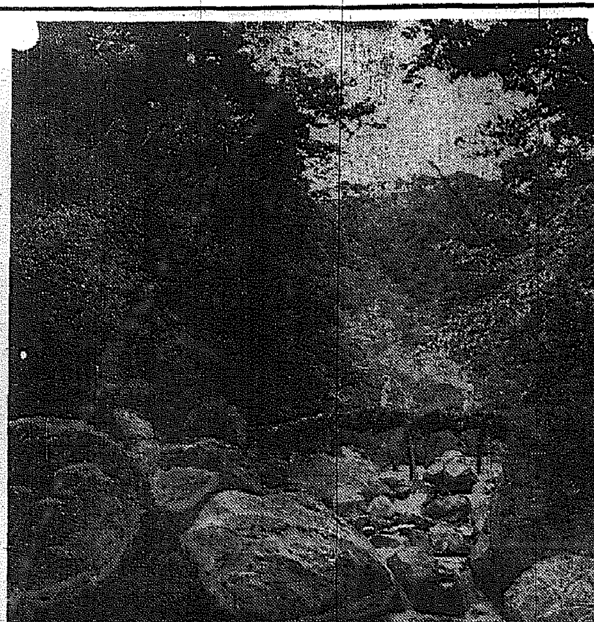

もみぢの名所―海印寺溪谷

# 古材建築を認めるか 斷然解體させるか
## 統營小學校の不正建築の紛糾募り
### 議員連愼重に對策を練る

【統營】小學校舍建築の古材料使用問題に端を發した議員間の紛糾は、既報の如く二十五、六兩日に亘る會議の席上で山口管理者の陳謝もあつたが八議員はその無責任を追究するとともに二十七日議員打揃つて建築現場を檢分の上二十八日午後一時から本會議を開いたが八議員は、第一回の懇談會に於て新材料を使用することに決定したものを寶戶建築委員獨斷で古材料を使用したためその行爲が違法越權であるとし各議員は口を揃へて攻撃し二十六日會議席上で寶戶氏は斷然自費で建築を解體すると迄言明した二十七日各議員の檢分によつて古材料の建築をその儘通すか?又は解體せしめるか?各議員の意見から察して解體するとせば組合當局の態度が如何に轉換するか?又は解體せずして寶戶氏獨斷建設行爲を反駁したて建物をその儘通すとすれば當局寶戶氏として見逃す事が出來ぬのではないかと想像されその結果を重視されてゐる

# まさに東洋一を誇る
## 六十萬圓もかけた鐘紡女工寄宿舍

### 永登浦にピカ一新風景

【永登浦】總工費八百萬圓を投じ現代文化の粹を集めた鐘紡の京城工場は工程一ヶ年半にしていよいよ竣工し來月十五日落成式を擧行し同時に本格的操業を開始の豫定であるが、總費は六十萬圓を投じて建設された東洋一を誇る女工寄宿舍で特に三千餘の女工のため朝鮮情緒を滿喫せしめようといふ津田社長の思ひやりで正門の屋根に朝鮮式の屋瓦を造作したもので永登浦町の新風景の一つとして偉容の美を誇つてゐる

## 不埒な洋襪屋
### 全鮮に見本市開き 大掛りな詐欺稼ぎ

【平壤】既報の如く府内某林里一四四洋襪通信販賣業金某と金某の兩名は大衆社洋襪製造所の看板をかゝげて府内洋襪工場の製品に大衆社のマークを貼つて自家の見本の如く見せ全鮮で見本市を開き注文を取り見本より劣惡品を送つてゐたこと判明、大同署で取調べ中のところ被害は全鮮に六十六ヶ所、數千圓に上つてゐる

## フォームに郵便函新設

【平壤】平壤郵便局では平壤驛の表玄關である平壤驛の本線上下フォームに二ヶ所郵便函を設置し郵便列車發車五分間前に開函し乘客の便を圖ることにし十一月一日から實施することにしたが非常に好評をもつて迎へられてゐる

## 警官に惠む
### 平南警察部で 昇給內規改正

【平壤】平南警察部では道內一千三百名の警察官に對する定期昇給に對し昇給期間がまちまちとなつて不公平を來してゐた從來の內規に革新を加へ至極公平に恩典に浴さしむるべく目下草案の起稿を急いでゐる

## 公金横領
### 德在面に發生

【沙里院】鳳山郡の山奧德在面事務所に公金橫領事件發生し沙里院警察署では目下容疑者を嚴重取調べ中である

## 遊興費捻出

【鎭南浦】最近府內各所で朝鮮人の炊事場から眞鍮食器が時々なくなるので注意中、古物商店に眞鍮食器をこはし地金として賣却したものがあつたので取調べたところ府外勝沙里三五三無職梁德河こと梁吉學(?)の仕業と判明した同人は最近一ヶ月のうちに四件、價格約二十圓の眞鍮食器を竊取し處分した金で遊興に費してゐたこと自白した

# お芋で悶死
## 夫の叱責がたゝり
### 死因に疑惑かゝる

【麗水】二十七日午後四時頃邑內東町金常文(?)の妻朴在心(?)は生甘藷をかぢり胸につまつて苦しんでゐるところへ金常文が外出先から歸り意外な出來事に驚いて醫師を呼ぶとともに暴食を叱責して頭部に手を掛けた、それがはたして死因かどうか不幸同四時半頃死亡したので所轄署で金常文を引致取調べると共に死因を醫師に調べたが大人が甘藷をかぢつて死亡したのは珍しい事で解剖の結果は注目されてゐる

# 新築中の倉庫倒壞 重輕傷者九名
## 被害者は作業中の職人ばかり
### 釜山寶水町の椿事

【釜山】廿七日午前十一時頃府內寶水町三丁目の東松太郎氏が建築中の建坪五十二坪鐵筋が屋根瓦の重量に堪へず大音響と共に倒壞した、作業中の人夫數名が下敷になり、左官八名が重輕傷を負つた

## 幼兒溺死

【新安州】二十一日午後三時頃新安州面元興里申某の孫某は自宅前小池で獨り遊戲中あやまつて池に落ち溺死した

## 悪質の列車妨害
### 危險な京義線

【平壤】廿七日午後八時半頃南行第二列車「ひかり」が京義線東林、宣川間を進行中線路妨害を企てゐるのを機關士が發見、急停車して危く脫線顚覆をまぬがれた、直ちに宣川署では犯人を嚴探中であるがこの惡質の列車妨害は嚴重處罰することになつた

## 平壤の怪賊
### 內地歸りの 強か者逮捕

【平壤】去る廿三日午前五時頃府內旭町二六南里義雄氏方の表戶を破り侵入、衣類四十點を盜んで逃走した犯人については平壤署で搜査中のところ右は住所不定京花好太郎こと李仲德(?)との仕業と判明し、廿七日鎭南浦に潛伏中を逮捕した、同人は京城黄金町生れ南浦を父に和歌山縣有田郡京花コシ子を母とした內鮮愛の結晶で大阪で前科四犯を重ね各地を荒し咸興刑務所に本年五月出所した強か者である、同人は盜んだ品を大同江岸に隱し本町吉本質屋に持ち込んだが手配により衣類を押へられたのでそのまゝ鎭南浦に逃走潛伏してゐたものである

## とんだ失戀自殺

【新安州】龍川面某所勤務洪某(?)は近所の十七娘に失戀、自殺を決意し二十五日午後三時ごろ附近郵便局から立石面新里の兩親にあて他人名義で自殺したと電報を打つたまではよかつたが、死に遅れてマゴマゴしてゐるところに友人が來て保護、ボンヤリしてゐるところに五里餘の道を一散走りに兩親が馳せつけ息子の生きてゐる姿に取りすがり「自殺なんかするな、なんとかしてやる」と慰めて一場の喜劇を演じた

## 老婆の線路往生

【平壤】廿七日午後七時十五分北行第九五九列車が京義線平壤府西城里踏切附近を進行中、線路上に老婆が横臥してゐるのを機關士が發見、急停車したが間に合はず即死せしめた、檢視の結果、右は府內若町一七金安泰の母李氏といひ息子の脱線を苦にして覺悟の自殺を圖つたものと判明

# 虚榮に迷ふ美女
## 盜んだその足でデパート萬引
### 出戻り娘の罪暴露

【平壤】平壤府仁興里五一五金海知(?)は本年春沙里院に嫁いだが夫の收入が少いところから愛想をつかしてより九月實家にかへり遊んでゐるうち自分の美貌を鼻に男から男へと渡り步いてゐたが小遣錢に窮し去る廿一日午前十時頃同里五一五田某方に侵入して現金十一圓五十錢と二千三百圓額面の貯金通帳を盜み出して、その足で三中井百貨店に至り時價十五圓の衣類二反を萬引したことがこの程發覺し廿七日大同署に檢擧された

## 朝鮮新聞協會總會

【平壤】第三回朝鮮新聞協會總會は廿七日平壤府廳會議室で開催出席會員は
朝新(石森)(野崎代中丸)京日(池田代小西)法政(丸山)南鮮(高橋)平每(稻葉)(參)西日(長谷川)鴨江(加藤代小川)同盟(吉岡)湖通(山本)帝通(山部)福通(井藤)東亞經濟新聞(金)
十四名午前十時半平每社に集合參拜、牡丹臺を觀覽して十一時半會議室に移つた石森幹事の開會の辭を推して議事に入り座長に平每社長を推し懇談的に協議を進めて丸山寶段の動議により總督、總監宛左記決議文を決議し午後散會した

決議文 南總督、大野政務總監を迎ふるに際り朝鮮統治の大本に則り、倍々産業開發、文化の進展普及を圖り、特に民意の暢達言論の發達に留意せらるゝと倶に來るべきオリムピック東京大會を機會に外客の朝鮮誘致は勿論、朝鮮の眞姿政治の實績を世界に周知徹底せしむる方策に出られん事を要望す

朝鮮新聞協會
總督 總監 宛

右總會終了後堀部會を代表して上內知事の令息逝去に對し弔意を表するため石森(朝新)稻葉(平每)小川(鴨江)の三氏が知事官舍を訪問した、なほ一行は總會終了後、自動車を連ねて寺洞海軍鑛業部、飛行第六聯隊、日本穀産工業會社を視察午後六時半より、上內知事、矢野府尹招待の府廳に於ける歡迎晚餐會に臨み同十時四十分發「ひかり」で退團、なほ協議會は一行を正午鐵道ホテルに招待、歡迎午餐會を催した

## 怪しい尼僧
### 大邱に出沒

【大邱】最近京山寺から派遣された神佛の化身と稱して無知な下層社會に入り込み、怪しげな祈禱を與へて朝夕禮拜すれば惡魔退散一家安泰であると吹いて謝禮を貪り廻る尼僧があるので目下大邱署では行動監視中であるが一般家庭も御用心々々

# 牛公の暴騰
## 太腹の業者も驚く
### 江界運材の一異變

【江界】江界地方林木界も稀有の年を前に山地集材に搬入されつゝあるが牛搬運搬は時期を局限されるに至つたので最近林作業に使用する運材牛は需要に應じきれず以上の割騰を來し例年一頭百二三十圓位のものが本年は百五、六十圓を稱へこんな突拍子もない高騰は未曾有のことであり業者らも面喰つてゐる有樣だ

## シネマと演劇

**演藝館**【永登浦】二十八日より二日間、日本語解說週間、松竹キネマ作品時代劇「濡れた浦風」(高田浩吉主演)大都映畫現代劇「恐天使」(全十一巻等系路勝間林太郎共演)ユ社提供「旋風時代」(怪傑トムソン主演)

**富樂館**【平壤】廿八日より一週間(晝夜二回)日活東京作品、オールトーキー、渡邊邦男監督『はだかの合唱』杉狂兒、星玲子主演▲日活京都作品、オールトーキー辻吉郎監督『弦月浮世繪』一尾上菊太郎、花井蘭子主演▲R・K・Oラヂオ映畫社作品、オールトーキー日本版『アリゾニアン』リチヤード・デイツクス主演(料金階上六十錢、階下四十錢)なほ十一月一日より上映時間を變更し午後七時三十分始映

**平壤キネマ**【平壤】三十日より一週間(晝夜二回)松竹大船作品、オールトーキー、佐々木康監督『少年航空兵』本郷秀雄、三宅邦子主演▲松竹京都作品、オールトーキー、伊藤大輔監督『四十八人目』阪東好太郎、山田五十鈴主演(料金階上六十錢、階下四十錢)

**第一館**【平壤】二十五日より五日間(晝夜二回)獨逸ウファ作品グスタフウツチツキイ監督、アンジエラ・ザローカー主演『ジヤン・ダーク』▲メトロ作品『立遣映畫』▲獨逸ウファ作品エリッヒ・ワシユネック監督『青春の海』カリン・ハルト主演

**飄館**【仁川】廿九日新興京都特作トーキー時代劇『五月雨一本槍』(市川男之助入社第一回主演大谷日出夫、森静子共演)新興キネマ超特作現代劇『街の姫君』(河津清三郎主演)マキノトーキー特作『彌太郎笠』(後篇、澤村國太郎主演)

**愛館**【仁川】廿九日、BKOラヂオ社日本版『戀の歌』(世界最高ソプラノ歌手リリイ・ホンス主演)週迎プレゼンス・アイル

**水原劇場**【水原】▲三十日午後七時半から、クラブ美身クリーム愛用者優待演藝會▲三、四の二日間午後七時半から朝鮮日報連載小說映畫化『豊匹』(?)女宿、人生航、(宋演準監督)卞宗波、文藝峰、金演主)ム日本語版『血の敵』(淫病撲滅映畫)雲月浪曲トーキー『新曲五郎正宗』(宗映太郎主演、涙の孝子物語り)

**光州劇場**【光州】三十日より二日間、新興キネマ超特作オールトーキー現代劇『曉の偵者』(高田稔、霧立のぼる主演)新興キネマオールトーキー時代劇『夜明け鳥』(阪東妻三郎主演)特別料金で提供

**開城座**【開城】廿九日から四日間東劇畫(新聞本上演)

## 署長異動
### 平北で斷行

補龍岩浦署長 三浦又一(定州)
補定州署長 水野宅三郎(義州)
補義州署長 濱田一衞(宣川)
補宣川署長 青木政右衞門(龍岩浦)
警察部衞生課勤務を命ず 佐藤重市(昌城)
補昌城署長 小代武雄(楚山)
補楚山署長 中垣勇雄(朔州)
補朔州署長 酒井孝作(高等課)
警察部高等課勤務を命ず 山田熊雄(碧潼)
補碧潼署長 竹內壽高(衞生課)

## 黄海道辭令

道警部(海州) 張明燮 警察官教習所長心得を命ず
同(載寧) 白允敎 海州署勤務を命ず
道警部補(金川) 田文淳 任道警部、載寧署勤務を命ず
同(翁津) 黄承顯 甕津署勤務を命ず
道巡査(延白) 金顯浩 任道警部補、瑞興署勤務を命ず

## あどばるーん

◇……【新義州】平北の水産王龍岩浦の吉田雅一さんは六十一の還暦祝に大漁網の贈りもの
◇……これに感謝した漁夫たち、漁網にあやかり祖先傳來の名跡の男人の御紀の名號……を投げ出すとある
◇……その氣持が面白い、何でもいいから眞面目にほしい人に差し上げるといふ話
◇……但し急いでは不可ない、何しろ時價十萬圓もする代ものだから、相當のお禮が入用といふワケ
◇……その代りその禮はソックリ慈善事業に投げ出すといふ條件、サテ欲しい方はありませんか、新義州通信部まで

ふる血は軀のさび

# 高血壓とふる血のしわざ

血壓高く のぼせ、めまひ 耳鳴、肩凝り、動悸、息切れに惱む

腦溢血(狹心症)系統の 肥滿症の人に

最近發表の新療法は是！

秋になると毛が抜けたり、慢性の吹出物が出來て困る人が多くなりますが、是は氣候の變動に誘はれて酒、煙草の毒や肉食物、脂肪などに溜んで體內に根を張つてゐる病毒が毛根や皮膚面へ吹出するからです。此の綜合毒素は血液を粘らし血行を妨げて血壓を高め、頭重、めまひ、耳鳴り、眼のかすみ、心臟冠狀動脈へくれば精神異常、手足なれば痺れ、咽喉へ停滯すれば喘息、やがては腦溢血、狹心症の端緒となりますから、腦溢血系統の方、病的肥滿症で肥滿過ぎた方、古い病毒に心當りのある方等は難治の症状の一つでもあつたら早速綜合御採血が肝要です。處で古醫學ではこの綜合毒素を「ふる血」と呼び、是を體外に排泄する事に治病の主方針を置いたのですが、如何せん其方針としては蛭や吸角による瀉血法或は峻下劑による破血劑療法等の幼稚極まるものでした。小屋先生は現代醫學の立場から古醫學の再吟味は內服薬により副作用なく「ふる血」を穏かに體外に排泄して血行を整へ、お惱みの病状を抛大快癒に導く新療法の創見に成功しました。如何にして此病の苦惱を救出しうるか。是非本療法の一讀を——

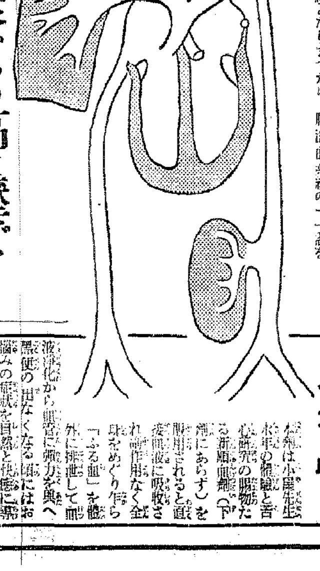

血液循環之圖

黒便とふる血

本劑は小屋先生十年の研究と苦心研究の賜物たる新瀉血劑(下劑にあらず)で服用されると直ぐ血液に吸收され副作用なく全身をめぐり乍ら「ふる血」を體外に排泄して血液の淨化から腸管に彈力を與へ黒便の出なくなる頃にはお惱みの病状を自然と快癒に導きます。

# 二百度からの高血壓で
## 手足の痺れや肩凝りの惱みが

東京 上澤一勝

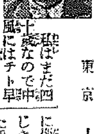

私はまだ四十歳なので中風にはチト早いと思つても腦溢血(中風)は此の瀬戸際に上に昇り、頭重、耳鳴りに惱まされ通しで、ねたきりのあじきない日を過ごして居りました。それを見かねてか友人が切にとフルチ錠をすゝめますので、服んで見る氣になり、其の後友人の如く店で働ける迄になりました。買つて來るまゝ服用しました、最初は黑便が出るばかりで効果の程もわかりませんでしたが日の經つにつれダンゝ體の調子も良くなり、今では血壓も常態近く迄下り、頭重、耳鳴りも忘れ手足の痺れも取れて今日此の頃はボチボチ

小屋良明先生創製 古醫學研究所

# フルチ錠

順血と排便に

主効 高血壓 腦溢血 動脈硬化 心臟病 狹心症 脚氣 喘息 ウマチ 神經痛 ヒステリー 痔疾 頭痛 便秘 常習

藥價 十二日分 一圓五十錢 二十四日分 三圓 五十日分 五圓

(全國有名藥店にあり)

古醫學から新發見

必讀 病毒排除 血液循環と瘀血療法 (四六判五十頁)

▽頭重、耳鳴、肩凝手足の痺れる人(中風、神經痛)
▽動悸、息切れして、寢汗、盜汗に惱む人(心臟弱き人)
▽記憶力が薄く吹出に苦しみ眠れぬ人(梅毒、神經衰弱)

無代進呈 ハガキで申込めばすぐ送る

申込所 東京市京橋區西八丁堀二の十一 古醫學研究所
電話京橋(56)二五八四番・二六三八番 振替口座東京六五三〇八番

## 嶋谷汽船販出帆

朝鮮總督府命令航路
朝鮮北海道大連航路
×印ハ樺太行

大連直行（三等七圓）
仁川出帆代理店 日鮮海運株式會社 電話九〇番
日本海丸 十月廿八日
明石丸 十一月六日
朝海丸 十一月三日
天海丸 月 日

裏日本、北海道、樺太行
×印ハ樺太行（各地寄港）
設備完備ス
切符發賣所前記各代理店並各地ジャパンツーリストビューロー

鎭南浦出帆 代理店朝鮮運送出張所 電話五三九番
日本海丸 十一月一日
朝海丸 月 日
×天海丸 十月廿五日

仁川出帆 代理店日鮮海運株式會社 電話五〇番
日本海丸 十一月三日
明石丸 十一月十二日
朝海丸 月 日
天海丸 十月廿七日

群山出帆 代理店 群山海運會社 電話一四番
日本海丸 十一月四日
朝海丸 月 日
天海丸 十月廿八日

木浦出帆 代理店日鮮海運出張所 電話八四番
日本海丸 十一月五日
朝海丸 月 日
天海丸 十月廿九日

麗水出帆 代理店 麗水兄弟商會 電話四〇八番
日本海丸 十一月六日
明石丸 十一月十五日
朝海丸 月 日
天海丸 十月卅日

浦項出帆 代理店 浦項運輸會社 電話一三番
日本海丸 十一月七日
天海丸 十月三十日

内鮮寄港地 境、宮津、舞鶴、新潟、敦賀、伏木、函館、小樽、大泊

各線命令航路
北海道―北鮮線
平野丸 定期
北鮮、北海道行

雄基出帆 代理店 國際運輸支店 電話二七番
月 日
清津出帆 代理店 國際運輸支店 電話一八番
月 日
城津出帆 代理店 北鮮商船組 電話二三番
月 日
西湖津出帆 代理店 富田商會 電話一八番
月 日
元山出帆 代理店 朝鮮運送支店 電話一〇番
月 日

内地寄港地 伏木直行、新潟、酒田、船川、青森、函館、小樽

◇各船内最新式優秀貨客船ニシテ案内書進呈 本社及代理店ヘ御申越アリ次第各號選路案内書御送リ致シマス 荷出帆時日ニ就テハ都度最寄の代理店ニ御照會被下度候

神戸市神戸區明石町
嶋谷汽船株式會社

## 朝鮮郵船定期出帆

乗客貨物船中 △印船客扱

東京行 關門、名古屋、清水、横濱、東京
△錦江丸 十月廿五日
△咸鏡丸 十月廿五日

阪神行
釜山丸 十月廿一日
浦船丸 十月三十日

鹿兒島行 博多、長崎、鹿兒島 三角行
櫻島丸 十一月十日

上海行 釜山、淸津、靑島、上海
平安丸 十月 日
平安丸 十月廿八日

靑島行 芝罘、大連、靑島
櫻島丸 十月廿四日
會寧丸 十月廿二日

## 近海郵船仁川出帆

基隆行 釜山、大連、基隆
岩手丸 十一月三日
岐阜丸 十一月十日

## 沿岸郵船出帆

海州行
瀛江丸 十月卅一日

沿岸船 臨時出帆 延坪島臨時出帆
蘇江丸 毎日十回往復 龍媒島寄港
鳳凰丸 佐賀丸
仙登行 毎日出帆、麗津、富田
浦寄港、九龍島、白石浦臨時寄港
第一朝運丸 長谷川丸

朝鮮郵船株式會社代理店
日本郵船株式會社代理店
近海郵船株式會社代理店
大連汽船株式會社代理店

朝鮮運送株式會社
仁川支店回漕部
電話代表番號一〇〇
沿岸部八〇四

---

ハギレ 二等品卸
人絹モス、銘仙、綿ネル、手拭ヘイバー、セル、其他雜貨の見本を御無料にて進呈す
行商や賣出しに必ず儲かる
大阪市東區安土町三丁目
合名會社 松田正商店
振替大阪 五一三六

玩具 各種來物
ケーエス
製作發賣元
木下製作所
東京 淺草

らい病
不治に非ず
専門藥にあり
詳細無料
明石市外天津日稗寺前
大司家

卵巣にて らんそう
女の下はらにカタマリや水たまり御困りの方
こゝに御知らせ申します
くるしみつゞけた私が、キレイに治りました
御子供の方へこの妙藥で
御困りの方へ知らせ申します
神戸市湊區山手町 電東 清水秀子

犬
獵犬番犬仔犬
大の定價表進呈
東京市麻布區古川橋 日本犬商會

月やく
止り困りの方へ昔からキメて名高い大阪桃山の月やく專門藥をお知らせします、お手紙下さい
御月のあるべき暇の月やくが
大阪市西成區 大西ふく子

みほのよい線香
乃木の薫
本舗製造
堺市材木町 金登天昇堂

スリーモ
新進 發明特許物
五十四の金銅
入れの未成
大阪櫻川二丁目
トウトク商會

月やく流經器
無効なら實費
不二屋

青藥用の函袋
の印刷は優秀廉價
五十年來の本邦權威者
五百枚でも御注文の仕入品も有
仕入總見本三十錢要す
印刷 田村豐盛堂
大阪市北久太郎町一丁目
電船二九八五・四八八〇

金のたまる財布
男女艶麗絹地繪入
一円三円五円の三種
大阪市東淀川區
七福商會
振替大阪一〇四九九三番

印刷所
開業の方は印刷機、活字、附屬品一式
新品格安
大阪市東區
中田瑞穗堂

書籍目錄
無代進呈
珍書・奇書・新刊書・洋書
はがきで申込次第送呈す
大阪西成區
朝日書院

有利な家庭工業
新たに製造家千名募集
一製造永久に世界中で販路をもつ
大阪市東成區
積合資

花鏗削機
大阪 山北鐵工所

---

# ブロチン

# 感冒.氣管枝カタル
# 肺結核.肋膜炎諸症に

有効無害の鎭咳祛痰劑
發賣以來二十有餘年、實驗醫家間に好評嘖々

SANKYO 三共

特徴

祛痰と同時に鎭咳の効を奏す

**ブロチン**は、氣管枝の蠕動運動を昂めて痰の喀出をたやすくし、同時に鎭咳の効を奏するものであります

絶對に副作用無く運用するも無害服用極めて容易

**ブロチン**は、痲醉藥の如く中毒の虞なく、又吐劑の如く、サポニン體を含まざるが故に、是等多くの祛痰劑に知られたる胃腸障碍就中食慾不進、噯氣、嘔吐等不快なる副作用を招くことなく又その香味、風味極めて佳良なれば老幼を問はず喜んで服用する利點を具備してゐます。

説明書御申越次第進呈
粉末 五〇瓦(一圓)
錠劑 三〇錠(四〇錢)
液劑 一〇〇瓦(六五錢)
別に大量入包裝數種あり
全國知名藥舖にて販賣す

製造發賣元
三共株式會社
東京・室町

---

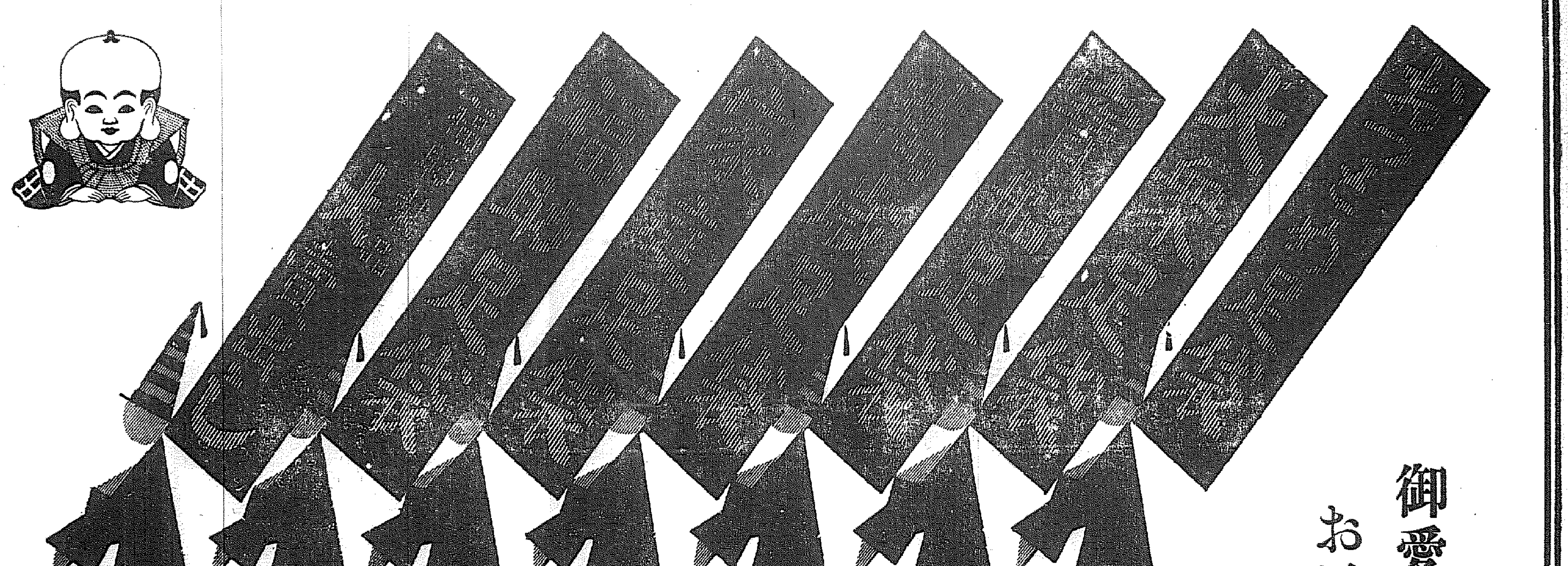

御愛用の秋冬へ
お早くお仕度を

# 福助足袋

新品を揃へて
勉强の販賣店
只今賣出し中

# 食慾の秋

## 肥るのが嫌でも　減食はいけません
### コツを知つてたんと召上れ

△……秋冷濱涯なこの頃は特に食慾が增進します。脂肪分、澱粉分などあるゆるものが食慾をそそつて一食毎に血になり肉になるやうた味覺の樂しさを感じますが、肥ることを厭ふもの、特に若い婦人達には脅威的シーズンともいへませう

××××栗×××× 甘藷、豆類、里芋、牛肉、すきやき、さつま汁、天ぷら等何れも秋から冬への一般にこのむ料理ですが、それ等を好みのまゝに食べると恐ろしい見事に肥つてきます、洋裝の方はコルセットが苦しくなる、和服の方は下腹部やお尻が飛び出すといふ風に少しでもやせて、すらりと見せたいと思ふ若い婦人や中年以上の肥つた御婦人達には本當に苦の種です

××××こ×××× れはやはりある程度まで食物に注意することで、たとへば栗、馬鈴薯の類を心してたべるとか牛鍋やとり鍋の場合にも野菜を中心にして肉類をつけたりにする、つまり普通の肉鍋は肉が主になつてゐるのですがこれを反對にする、そして大根なども切つてゆでゝ入れずに千六本に切つてそのまゝ鍋の中へ入れ、カリカリと音のたるやうな生々しいものをいたゞく、菜にしろ葱にしろキャベツにしろすべてこの調子にして出來得れば

××××調×××× 味一度は果實に紅茶あるひは牛乳等にすることと、その果實も酸味の少いものを選ぶこと、脂肪の多いものを多くとりすぎた後で、その口直しに酸味の多いものを多くたべすぎるときつと胃をわるくします、胃をわるくするとデリケートな婦人の皮膚はてきめん荒れ勝になります、十分に氣をつけることです。それから肥りすぎるからといつて減食をすることは禁物です、よく若い婦人が肥つて健康であるのに血色のわるい人を見うけますがこれはやせたいために食物を制限してゐるために不健康な狀態にあるので感心しません　この種の無理な方法をとる人は必ず血色がわるくピチピチとはりきつてをらねばならぬ皮膚が醜く弛緩して

××××活×××× 氣なく、どこかにわるいところがあるのではないかと思はれるやうに疲れて見える、つまり若々しいエネルギーがない、これはこんな無理をするための〇〇感心しません、やせたい方は健康に美しくやせること、脂肪、澱粉を少くして水つぽい野菜や果實などたしなみ不自然な減食はくれぐれもためることです

### 人絹の鑑別法

人絹と本絹とを簡單に見分けるには糸をぬいて火をつけると本絹は動物性の臭い匂ひがして黑く縮みますが、人絹は忽ち白い灰になつてしまひますからすぐ分ります

英國のレデー達の流行の好みです　黑と白との調和により上品な香を出してをります
上……白の天鵞絨模樣を折り込んだ外出コート
下……白の眞田紐で縁取つたスポーツ着、手袋に御注意

## いまがシユンの秋鯖のお料理

◇鯖の小角揚◇ 調理法＝鯖は三枚におろし腹骨をとり、一寸角位の小さい切身にし、古根生姜の薄切とねぎの薄い小口切とをまぶして皿に入れ、醬油に少しの酒を割つて段々に加へ、よく浸けておきます、揚げ（西洋料理でもヘツトやラード）もよろしいが鍋に入れて火にかけ、煮立つてきたら鯖の切身をとり出して、生姜の汁をきり、油に入れからりとあげます。お醬油のお皿等に盛るしうございます

◇鯖の土佐なます◇ 調理法＝鯖を三枚におろし、胸骨をとり、金串にさして遠火にして燒きます、燒けたら串をぬいて刺身の切り方に切り鰹節をふりかけ更に酢をかけます、これを器に盛り、青紫蘇の繊切をあしらひおろし生姜を添へてすすめます

## 晩秋を生ける

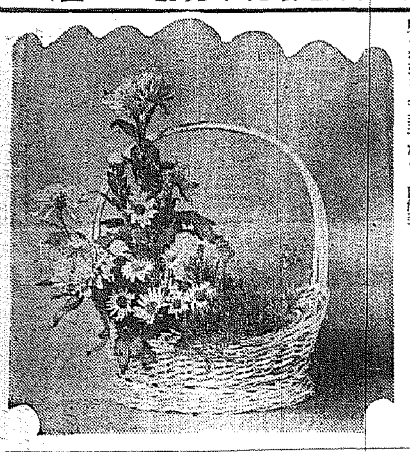

材料＝菊三種
花器＝果物籠

果物籠を利用して大輪黄菊五本を主副に挿し客位に雛菊多き野路菊を使ひ中間に薄桃色の蝦夷中輪菊を用ひて主副及客位との各花色を適度に調和せしめた日本的な色彩本位の盛花である

**生け方** 澤山の花ばかりを花輪式に飾り立て、何かの模樣を見るが如き人工美でなく、自然美の表現につとめ生々しい菊のもつ特有の美を程よく使つて活けますと、一層花の色を引き立たしめて秋調大地へ根を張つてゐる雄大さの感じを出し得るやう努めて生ける事が肝要であります、なほこの種の盛花は第一の生命とする色の調和をよく見計ひませぬと、白の次に黄色又は赤色の次に紫といつたやうなたやうな挿し方は各々花のもつ特色をはつきり出しませぬから十分注意を要する事と思ひます

## 化粧のコツ

主婦手帖

◇…白粉が目立つて魅力がなくなつた場合は紅と白粉とが化粧の生命でございます、白粉の外のない皮膚にたつた一つの裝飾は紅です、◇紅の活用をもつと／＼頬の中に入れてお化粧して下さいませ、頬紅と口紅とはいつも同じ色を選ぶこと、目頭に一滴の紅は非常に魅力を増します

◇…皮膚と紅の色に調和の變化もたい此の點はアイシヤドウに留意を願はなければなりません、黄色い皮膚の方はブールを、色のごく白い方はグリーンを

◇…これは夜のお化粧に最適、コールドクリームかメンソレータム等で顔と眼の間の白粉をそつと拭き取る樣にしますとあなたのお顔に立體的な感じを與へます（日美粧院林秋子女史談）

## ペテ坊とホリ公 38　カイゾクの巻

細木原久雄

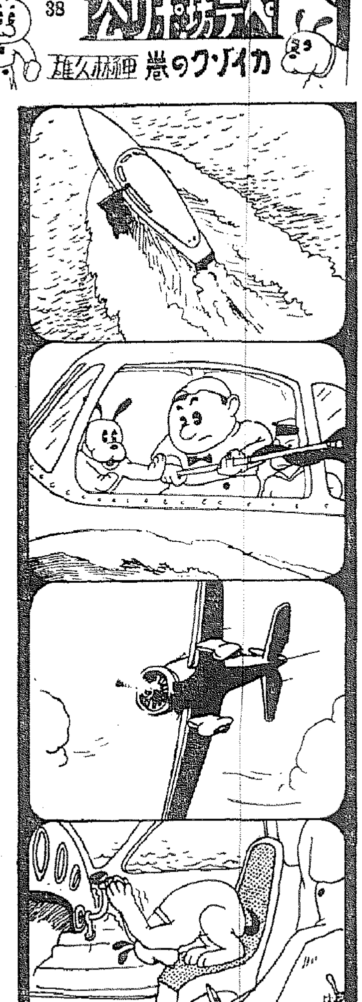

1、白はたを出すかと思つたらなんといちつばりのペテ坊は黑はたを出して居ます

2、氣になつたホリ公は『ペテさんそんな事してころされますよ』『かまふもんか』

3、これを見たぞくのヒコーキは又しゆうげきのじゆんびにとりかゝつて居ます

4、これを見たホリ公は『ナムアムダブツ』とおがんだ手の先で小さなハンドルが…

## 素晴らしい獲物

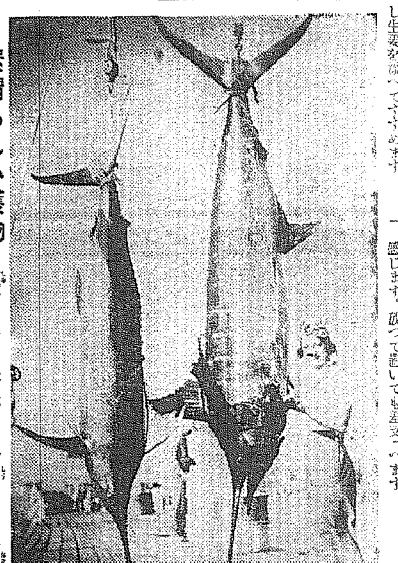

寫眞のレルナー夫人がフロリダ州マイアミの沖へ三日間出漁して獲た素敵な獲物です、十一呎二吋、四二四ポンドのものと三一一ポンドのマーリン魚、これで五百人分以上の食料となるとのことですが大人と比較してもその大きさが想像されるでせう

## 紙上病院

### 丈の低い悩み　しつかり運動すること

【問】小生本年十九歳の男ですが四尺九寸五分のチビで十六歳頃よりちつとも大きくなりません。一、今後大きくなる見込はないでせうか、二、何か服用藥又は運動法を敎へて下さい、三、廣告に出る身長器の使用は效果があるでせうか（煩悶生）

【答】瀬戸病院長　十九歳位では骨發育の見込み充分あるからよく運動をする樣にしてごらんなさい、第一坐らぬこと、第二、よく歩くこと出來り、郊外散歩等、第三新鮮な野菜を食ふことと、過食して胃腸を害せぬこと、第四日光浴を充分せぬと骨の發育を害するからよく戸外運動をやると

### 何でもない

【問】一週間前から肛門部が濕めつたくなり非常に氣持が悪い、通便は何等平常と變りません、食欲も又變りません、痔ではないでせうか、結核的のものでせうか、如何なる處置を取るべきでせうか

【答】瀬戸病院長　肛門の近傍は汗腺皮脂腺の多い處で其分泌も多い關係上濕潤し易い處だからじめ／＼してゐるのが當然です、それが不潔なら〇〇散布しておいたらよいでせう、結核等には關係ありません

### 肥り過ぎ

【問】本年五十六歳の男一、二年前より腹の皮（ヘソの廻り）が厚くなり又腹全體も大きく出張り腹を曲げる時など多少苦しく感じます、放つて置いても差支へないものでせうか、勿論腹の内部は何等の故障は感じません、腹は元來丈夫の方です

【答】瀬戸病院長　御體が丈夫ではよく分りませんが腹壁全體が脂肪肥りになつたのでせうか、野菜を主食としてよく咀嚼して食べるくせをつけると程度せませう、脂肪が多過ぎると色々の故障を身體に起しますから注意する方がよい

### シラクモ

【問】本年八歳の小供一年前シラクモ出來賣藥を連續してつけ居り既に一ケ月前以上かゝつたが全治せず、レントゲン治療をしようと思ひますがレントゲン治療は腦に影響ないでせうか

【答】瀬戸病院長　「シラクモ」にレントゲン線をかけるのは危險です、脫毛の懼があります、藥にかぶれ易い子供は太陽燈がよろしい、藥にかぶれ難い子は藥でもすぐ全治出來るものです

### 變つた御料理

◇サーモン・コロツケ◇ 鮭の罐詰を指先でほぐし一度熱湯を注いで煮立てます、鍋から取出し水氣を切り玉葱のみぢん切り少しとマツシユポテト（馬鈴薯をゆでて裏漉したもの）少しを入れてよく混ぜ合せたかに焦げつかぬやうにいためます、之を好くさまし好みの形に丸め卵水（卵に水を割りかき混ぜたもの）の中に入れ、パン粉をまぶして油で揚げ、レモンか柚子を一切れ添へます

## 後藤又兵衛

大島伯鶴演　中江正美畫　（167）

### にくい關取

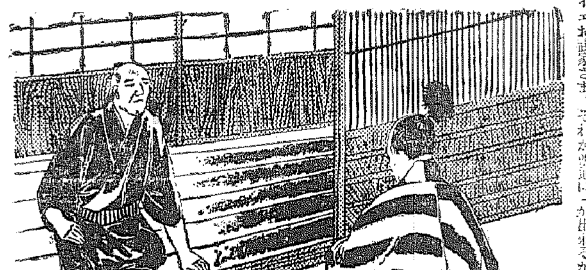

雲龍の亭主は、何とも言へぬ憎いやつで。

「只今も申しましたやうに、四本柱や年寄が同情を申しましたが、結局、死人に口無しで、どうすることも出來ませんでした。雲龍の關になりまして、雲龍南部山の貰つてゐた米十俵と金子十兩、それに御領主さまからの二十兩は、雲龍が頂戴しましたから、雲龍一家の威勢は大したもので御座いました」

と、語るを聞いて、又兵衛が、

「イヤ、勝負は時の運！殊に力士が土俵の上で死ぬは、武士が戰場において討死致したも同じである」

と、いふと、

「イエお武家さま。それが普通に投げ殺されたものなら、諦めも附きますが、雲龍は強いことを申す所は御座いませんが、雲龍は迚も、南部山に勝てぬと思つた所から、卑怯にも前夜〇〇〇で浪人者に柔術の一手を〇〇〇、〇〇で南部山を殺したものでございます……」

「フム、それは怪しからんやつや」

「何と憎い奴で御座いませう。何皆人の南部山は是非がないと致しましても、後に殘る女房や子供が途方に暮れてしまひました。毎年この角力になると思ひ出して泣きまする……」

「ウム。その南部山に申す者には倅があるか？」

「ハイ、今年が十五に御座いますが、これが親に似て大柄で、名前は仙吉と申します。此頃では母親が永の病氣のために、孝行な仙吉は、毎日野菜物を賣り歩いて母親を看病して居りますが、昨日今日は、母親の病氣は益々惡いと見えまして、商ひにも出られずにゐる始末でございます……」

「ウム、それは氣の毒である」

「さういふわけで、親子の者の難儀は一通りでは御座いません。これが病氣でなかつたら、私共へ引取つて下男にでも使つてやる所でございますが、さういふわけにもまゐりません。昨日も親子の者を見舞つてやり、少しばかりの金を置いてきてやりましたが、城下の者は、今では南部山のこともわすれて、あゝして面白さうに八幡さまの角力を見物にまゐりますので、親子のものにとつてはどんな心だらうと思ふと、ツイ涙が滲れてまゐりまして……」

と、云ふ。一伍一什の事を聞いてゐた又兵衛が、

「ウム、事情を聞いてみれば氣の毒千萬。時にこの角力に勝てば誰でも白米十俵と金子十兩、何、領主から廿兩の金子を頂戴することが出來るか」

「左樣で御座います。御褒美はそれだけで御座いますが、見物の者から投げる花が、是亦大變でござゐまして、年に一度の大角力に勝つた者は、三年の間遊んで暮すことが出來るとさへ言はれて居ります」

「ウム、さうか。デハ今年の角力には、誰が其の仙吉と申す者に勝たせてやらうか？」

言ふのを聞いて、亭主の〇〇は思はず笑ひ出して、

「お武家さまのお言葉ですが、こればかりは如何すゐことも出來ません。何しろ相手は、見上げるやうな大力の雲龍。それに若しもお武家さまが勝つやうなことでもあつたら、雲龍一家が默つては居りますまい」

と聞いて。

「アハハ……」

と、又兵衛は、事も無げに笑ひ出して、

「イヤ、決して心配するナ。俺がその仙吉と申す者に、勝たせてやる術を知つて居るから、その仙吉と申すものを連れてまゐれ……」

と、言つた。


# これが本當のホルモンクリームです

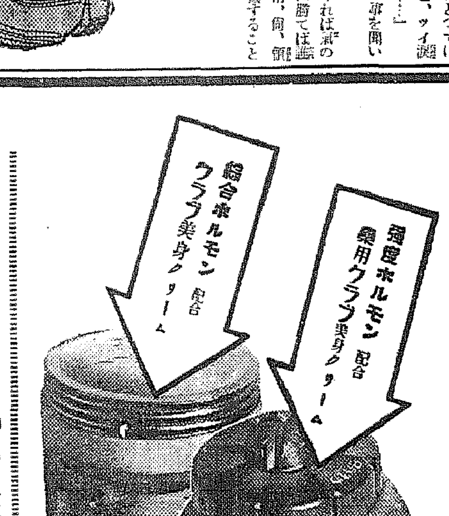


## ホルモンは肌の滋養劑

今大評判のクラブ美身クリームやクラブ乳液やクラブ白粉に配合されてゐる綜合ホルモンこそ化學上の眞のホルモンです。その主成分卵胞ホルモンは化學的に純粹結晶体として採集されたもので、從來の女性ホルモンより五、六倍效力が強く、しかも左圖のやうに皮膚から完全に吸收されて肌の滋養となります。

ですからクラブ美身クリーム（綜合ホルモン配合）や藥用クラブ美身クリーム（強度ホルモン配合）をお使ひになれば、皮膚細胞の新陳代謝を活潑にしアレを防ぎ若い方の肌に一層みづ／＼しい艶を増し、又中年の方の衰退した肌には彈力をとりかへし、血色を恢復して、皺やたるみのない美しい肌にします。

**藥用クラブ美身クリームは……**

強度綜合ホルモンを配合してゐますから、皺や弛緩をとる效果が早くて著しいので大評判です。更に寒冷時節の皮膚の脂肪を補ふ要素をも配合してゐますから、肌荒れを防ぎ惡脂肪を藥理的に分解して、ソバカスやニキビやシミなどを除去し、色の白い美しい肌にします。特に奥樣方におすゝめ致します。

クラブ美身クリーム　三〇セン・五〇セン・七〇セン
藥用クラブ美身クリーム　四〇セン・六〇セン・一円五〇セン

強度ホルモン・膵臓酵素配合

# 藥用クラブ美身クリーム



## 大阪商船出帆

◎内鮮 ◎滿鮮 連絡優秀客船

北鮮門－阪神急行　清津正午發　門司着　翌々日正午

關興丸　十一月六日
大同丸　十一月九日
洛東丸　十一月十二日
慶運丸　十一月十三日

北鮮經濟行
河南丸　清津發十一月廿七日
武昌丸　清津發十二月六日
清津、雄基、城津、興南、博多、長崎、鹿兒島、基隆、高雄行

大連內地直行　日滿連絡每日發
朝鮮、滿洲主要驛ニ於テ船車連絡切符發賣

大連發　午前十時　門司着　翌々日午後一時　神戸　翌朝早朝

| | 大連 | 門司 | 神戸 |
|---|---|---|---|
| 吉林丸 | 十一月八日 | 十日 | 十一日 |
| 熱河丸 | 十一月二日 | 四日 | 五日 |
| うすりい丸 | 十一月六日 | 八日 | 九日 |
| うらる丸 | 十一月十二日 | 十四日 | 十五日 |
| 扶桑丸 | 十一月四日 | 六日 | 七日 |
| はるぴん丸 | 十一月十三日 | 十五日 | 十六日 |
| ばいかる丸 | 十一月十日 | 十二日 | 十三日 |
| あめりか丸 | 十一月七日 | 九日 | 十日 |
| しあとる丸 | 十一月九日 | 十一日 | 十二日 |
| たこま丸 | 十一月三日 | 五日 | 六日 |

門司基隆直行　内台連絡船　每五日目發

門司基隆正午
瑞穗丸　十一月一日
高千穗丸　十一月五日
蓬萊丸　十一月十日
（基隆着翌々日午後一時）
門司より神戸行大型船便多數あり
詳細は左記へ御問合下さい

（案內書進呈）
大阪商船株式會社京城支店
京城府南大門通三丁目一〇六
電話本局長一〇三〇番

東京火災內
國際運輸會社
仁川 慶田組
釜山 釜山商船組
ジヤパンツーリストビユーロー案內所　京城三越・平壤三中井・釜山三中井・大邱三中井

## 大阪商船出帆

◇阪神行
十月廿九日　第二福井丸　群山寄港
十月卅一日　神安丸　寄港
十一月一日　第一東津丸　群山寄港
十一月四日　第三天滿丸　群山寄港
十一月七日　仁丸　群山寄港
◇名古屋、京濱行
十月卅一日　關東丸
◇鎭南浦、安東行
十一月二日　筑前丸（鎭南浦止）
内外各地行汽船連絡シ貨物取扱致候
大阪商船株式會社仁川代理店
株式會社 慶田組
電話 四二・四一二番　二七・二八〇番　二二七・二一八番

## 内鮮連輸出帆

| | | |
|---|---|---|
| 阪神行 聽取丸 | 十月廿八日 | 廿九日 |
| 阪神行 明石丸 | 十月廿九日 | 三十日 |
| 阪神行 日華丸 | 十月三十日 | 一日 |
| 阪神行 泰福丸 | 十一月一日 | 二日 |
| 阪神行 和神丸 | 十一月二日 | 四日 |
| 阪神行 順神丸 | 十一月二日 | 四日 |
| 阪神行 昭福丸 | 十一月八日 | 九日 |

各船共集合ニ依リ關門瀬戸內海寄港仕ル可ク候
仁川港町四丁目
大和組回漕部
電話 一〇〇三番　振替七〇七番

## 朝汽會同汽船出帆

威海衛、芝罘、大連行　利通號　月　日午前入港　日午後出港
威海衛、芝罘、大連行　第三共同丸　十一月十日入港　十一月十一日出港
鎭南浦、大連、天津行　長山丸　十一月四日入港　出港
▲朝鮮鐵道局主要驛ニテ乘客連絡運貨物取扱仕候
乘客切符發賣所　京城三越支店內　ジヤパンツーリストビユーロー案內
仁川海岸町　代理店　野口商會　電話二五番・七二番

# 祝京城日報創刊三十周年

## 全羅南道金融組合及同支部
## 朝鮮金融組合聯合會全羅南道支部

木浦　光州　羅州　麗水　順天　榮南浦　金鳳　光山　飛鵄支所　濟州　翰林支所　金寧支所　泥月支所　昇州　槐木支所　別良支所　錦南　靈岩　長興　靈光　求禮　院村支所　高興　蓬萊支所　豊陽支所　海南　溪谷支所　山二支所　潭陽　麗川　務安　一老支所　珍島　古郡支所　綾州　梨陽支所　寶城　咸平　鶴橋支所　柱川支所　長城　珍南支所　康津　七良支所　道岩支所　谷城　同福　二西支所　光陽　玉谷支所

莞島　梨布支所　南平　松汀　林谷支所　住巖　筏橋　外邑　潘南　法聖　森溪　羅山　昌平　長平　松旨　北平支所　犢川　玉果　西歸　兵營　福內　和順　智島　荏子支所　右水營　城山浦　慕甚浦　津上　石谷　四街里　大峙　笑山　安佐　水大支所　古今　金日支所　過驛　望雲　鹿洞　十日市　古邑　東光州　榮江　潭州　新北　浦川　鳳凰　多侍　召羅

富久乃家　原野貫一郎

萬よし　竹内ツヨ

全羅南道會議員　松田德次郎

辯護士　岩橋朝一

明治生命保險會社　全南募集事務所　主任　島岡利市　光州府旭町五八番地

明治生命保險會社　光州代理店　松田德次郎

光州府會議員　内山重夫

合名會社鶴波農場　玄俊鎬

光州府會議員　安藤進

光州府會副議長　奥村信吉

光州府會議員　相馬與作

全羅南道會副議長　湖南銀行專務取締役　金信錫

道立光州醫院　職員一同

光州府本町　鹽屋百貨店

光州税務監督局長　國分重慶

光州中等學校長會

大興電氣株式會社　光州支店

光州府廳

光州警察署長　小畠太市

菊日光釀造元　シボレー自動車全南販賣店　光州酒造株式會社

光州郵便局長　合田公久

光州商業組合　組合長　加藤幾三郎

土木建築部　材木部　森安組　森安孫六　本店　光州府光山町　支店　順天驛前

南朝鮮鐵道株式會社　自動車部

全羅南道會議員　光州府會議員　藤本一二郎

全羅南道農會
全羅南道穀物協會
全羅南道山林會
全羅南道水産會
全羅南道漁業組合聯合會

光州金曜會

全羅南道廳

# 大邱高女の擡頭

## 明日を擔ふ男子中等の覇氣

## 神宮庭球所感（四）

庄垣内利男

**一般女子選手權**

◇優勝戰◇

京城女師（金大主）4―1 京城女師（宥陰）

出場者全部京城女子師範獨占で最後迄の眞劍味が缺けてゐるのは致し方ないとして、何とかならぬものかと思はれる

現在の社會情勢として一般女子の選手を増加せしむることは、他に女子の專門學校が出場せざる限り困難であらう

**女子中等選手權**

◇準決勝◇

淑明（趙主）4―0 同德（崔）

大邱高女（石原尾内）4―0 淑明

◇優勝戰◇

大邱高女（石原尾内）4―2 淑明

**不運な** 準決勝戰に當然現るべくして中途で蹉跌したものに、京城女師保、古賀組が第一回戰に敗れ、京城一女牧野、江川組、京城女高普韓氏組、秋葉主組が第四回戰に姿を消した、日女の……る成績に甘んじてゐた淑明、淑明、同德の諸選手が見事に準決勝を奪取したことは或る意味に於て祝福したい

本來女子庭球の目標を那邊に置くかといふことは他の競技同様に難解な問題であるが、充分鍛錬し得る家庭の競技々術は惜しむことなく火花打つてもらひたいものである

◇

大邱高女の石原、尾内組の優勝は各道對抗の折の成績から見ても當然の歸結であつたが、これとても去年後の所謂苦狂にせ勝負の出來ない時刻に京城一女淺諸川組との試合には全く委縮し切つて優勝候補の面影那邊にあるやを懸念されたのである、幸ひに立ち直つてこの勝負の三を四對三の

**接戰に** 通過したのであるが、京城一女森組の果敢な打法はこの強敵手を前にして遺憾なく發揮し、先に二女師保、古賀組を討取つた佐藤本山組と共に賞讃さるべき努力であつた、たゞ京城一高女の諸先生方があまりに熱中して選手のプレーを苦しく歪曲し却つて反對の惡結果を招來してゐることは寒心に堪へない次第である、賢察組でも時折見られる風景であるが試合中途のコーチは餘程うまくやらぬと見苦しき限りである

◇

淑明を勝せる淑明女高普の趙主班組は昌陽一平、同……の歩ぬるいテニス振りに痛痒を感じてゐたが、よき修習を把握されて積年の懐憾を解消せられたことゝ思ふ

さうにしても大邱女子庭球界の標準に近く高度にある事を知れば、獲く大邱に代表選手派遣の如き際には好意ある協力を希望したいのである

**男子中等選手權**

◇準決勝◇

徽文高普（李景、金亨泰）4―2 官立川（朴崔）

新義州商（張日、桂炳）4―1 培材（...）

◇優勝戰◇

新義州商（張日、桂炳）4―1 官立川（朴崔）

試合に對する眞劍味からいへばそして又試合結果の未知數なる興味の點から言つても男子中等庭球は申分のない高標準にある、その何れをとるにせよ一地方の覇者である一校の榮冠を荷負ふ者である

**各道對** 抗戰に京畿道勢が對慶北との試合に惨敗した缺陥が意外の不調を感ぜさせずにはおかなかつた

◇

安州農業百仁譲、車…組を第四回戰に屠つた京城二高普廉道淳、崔…組と、京畿商業…鄭彰上谷組を四對三と降服して之に勝ち準決勝に出た徽文高普李景煥、金亨泰組とは數多の試合中殊勳甲に列するものであるが、徽文高普組の昨年度の戰績を知る者にとつては物足りなさがあるやうだ、この組にはゲームに對する締まりを忘れて來たかの感が深い

結局決勝戰は半北代表同志の間に行はれることゝなりこのところ地元勢の面目地に墜ちたとも稱すべきか

◇

往年輝かしき庭球界黄金時代の主軸をなした所謂西鮮出身選手の謳ふるべき時期が幾度かめぐる歳月の裡に喚び戻されて來たとも期待出來る。今や西の庭球と、北の庭球と全く相反した

**技倆を** 發揮して庭球界の綿密さに魅惑されてか中央庭球界の選手として特有の勝負強さを今一段と鍛錬せねばなるまい

これに對して京畿勢は中央庭球の第一陣を固めつゝあるわけである。

---

# 映畫　演藝　音樂

**新映畫の栞　お染半九郎　下加茂作品**

林長二郎に代り信子の顔合せで京都下加茂が賞込まといふ傑作品

監督は冬島泰三 祇園で太平記の講釋など讀み出科に母の二人浪人の身を京都所司代に拾はれた筋地半九郎（長二郎）は純情正義の役人で腐敗した同僚と合はない、子を思ふ母は先輩の役人に賄物をするがそのことが却つて濱面の中で公開されて半九郎は恥をかゝせられた、母は息子に死を以つて詫びる、半九郎は怒を押へ切られず、先輩同僚を斬る、そしてかねて戀仲の祇園の藝妓お染と死なば諸共と鳥邊山の露の寂前に差しがへて死んでゆく

主演の二人のほか歌川絹枝、高堂國典、監物、新妻四郎、北見禮子、井上久磯、柳さく子等が出演

‖卅日から『人妻椿 前篇』（前篇）と共に明治座封切‖

## お正月映畫便り

### 丹下左膳やエノケンが活躍　洋畫は近來の賑ひ

東京の洋畫界では早くも正月を目指して各社とも大作を用意し、時間の關係の取引きに緊張してゐるが、まづＳＹ系封切と見られるものにフオックスの首例テムプルもの『テムプルの百萬長者』と總天然色映畫『ラモナ』等があり、東和商事にはウイリー・フリッチ主演『紅戰夢』モーリス・シュヴァリエ主演の『シュヴァリエの放浪記』等、メトロにはクラーク・ゲエブル、ジャネット・マクドナルド主演『桑港』ノーマ・シャーラー主演の『ロメオとジュリエット』、パラマウントにはマルレーネ・デイトリッヒ主演の總天然色映畫『沙漠の花園』、コロムビアにはロナルド・コールマン主演の『失へる地平線』等があるが、東寶系封切にはＲＫＯにフレッド・アステーア、ジンジャー・ロジヤース主演『スウイング・タイム』ワーナーにはジョー・イー・ブラウンの『蛇狂のトラクター』が陸てをり、Ｐ結には『一九三七年の大放送』がある、またこの間に日獨合同のアンク映畫『新しき土』が注目され、ユナイトにもサミユエル・ゴールドウイン『デザルト』三映社等も準備を進めてゐるがメトロポリタン、歐米映畫の新版、リパブリック映畫の新館も豫想される賑やかさである

◇

邦畫各社は早くも初春映畫の仕度にかゝつてゐるが、正月第一陣に大作を並べ、いづれも初春の作品が次の如く確定されたといふ

▲日活 渡邊邦男監督、大河内傳次郎以下オールスターキャストの『丹下左膳』（日光の卷）に…現代物は顔見世映畫『浴槽の花嫁』の豫定で監督及びキャストは近日決定する

▲新興 曾根千晴監督大泉スター總動員の…『鍔鳴浪人』は正月封切が決定、…

▲松竹 五所平之助監督田中絹代主演（假題）『隣の丸髷』と長二郎、好太郎外オールスターキャストもの、脚本選定中であるＰＣＬ岡田敬監督によるエノケン總動員『エノケンの吾妻錦繪』『江戸ッ子三太』と決定してゐる

### 京城驛の音樂と舞踊の夕

京城驛音樂部では卅日午後六時から京城長谷川町公會堂で和洋音樂と舞踊の夕を開催するが、尺八、箏、マントリン、ギターの演奏の他に若柳流舞踊の特別出演があり興味を呼んでゐる

## 朝鮮發聲映畫　虹（ムジケ）

### 大京發聲が製作配給

大京發聲が先に『春香傳』で成功を收め、元井、市川ひさし氏を朝鮮に派し製作中であつた『ムジケ』（虹）は總督府後援の下に撮影終了、試寫の結果好評だつたので、引つゞき滞川ひさし監督による第二、三回作を計畫中であるが、之れは内地映畫による内鮮融和の實を擧げる方針を採ることゝなつた、同社配給決定の第一回作『ムジケ』は元山、大邱、浦口、京城等にロケ、元寺院地に求つた海景觀、文化學院に學び入江たか子と親交あり舞踊を極めた金森英の主演が注目され、目下日本語解説、録音を行つてゐる、同映畫スタツフは

◇原作 李友草、監督滞川ひさし、撮影藤井清、録音藤富顯一郎、音樂日本發聲

◇配役 龍守（鄭銀麗）春實（元通錦）羅權（下昭根）羅調成（孫一圓）永式（李道）丁富永（崔峰火）秦成（金藝雲）卿玉（金秦英）眞姫（文藝峰）興爺（揭白龜）耐類（羅珠子）少女（金長壽）

## 二宮尊德を映畫化する

明年度朝鮮映畫界に映畫國策九十七萬圓を計上して注目されてゐる文部省では今回思想善導を徹底的に鼓吹した教育映畫を一本製作する事になり種々脚本選衡中であつたが此程二宮金次郎の思想生活を映畫化する事に決定した、製作はＰＣＬ文化映畫部に依囑、『二宮尊德』の題名で川手二郎監督が近く撮影開始

### 映畫檢閲日報（26）

日活・大番頭小番頭同・女殺油地獄松竹・鳥邊山心中お染半九郎▲三映社・第二僧報部



### 問・奏・樂

京城放送局の……スカウトみたいな事……にローマ字で「キャンツ」の首席を出して黄…大いに努めてゐるが、その日くによれば久松三郎・大久保清子・柴崎すと節々なる適業女優達が、懸念入りしたとあつて聴るの喜びは秋深み、寂しさを入一倍じての翳心か



◇――ハ月の〇〇ともんといふあの呼び出しは映畫の觀賞氣分を害するものはない

◇明治座では行燈式な掲示板をステージの片隅に設けてあるが、大聲をあげての呼出の不愉快はなくしてゐるが廿五日の日曜など邊夜とも大入滿員であの呼び出しが絶え間なくあつて觀賞氣分を消せられることおびただしい

◇突飛な用事なら致し方ないもののあの呼び出しはなるべく遠慮したいものである

◇映畫を觀る時間位は身のまはりを片づけておいて見物に出かけたいものだ、致し方なければ休憩の時間にでも當方から電話をかけてみるやうにしたらどんなものであらう

◇一人の呼び出しのために千何百人の觀客が氣分をこわされるのである

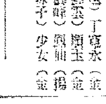



◇――七年度スケデユールに怪奇劇を製作せぬと發表して新方針を注目されてゐるユニヴアーサル社の製作部長チャールス・ロヂヤースは逸で怒衆の超大作怪奇映畫『ノートルダムの佝僂男』を製作する事となり、監督にはジエームス・ホエールが監督と決定した

◇――ワイリアム・ポウエルとキャロル・ロムバート主演のユ社映畫『從僕と寶石』は目下米國で封切上映中だがチャップリンはアメリカ映畫近來の傑作と折紙を附けた

◇――久しく銀幕から遠ざかつてゐたワーナー社のアル・ジョンソンは今度久し振りに音樂映畫『バワリーからブロードウエイ』に主演することになつた

◇――パラマウント社ではクローデット・コルベールとフレッド・マクマレイの共演映畫として『サレムの處女達』を製作することになつた、監督にはフランク・ロイドが當る害である

---

## 秋季大手合戰譜（6）

日本棋院

先互 四段　中川新　先番 四段　田中不二男

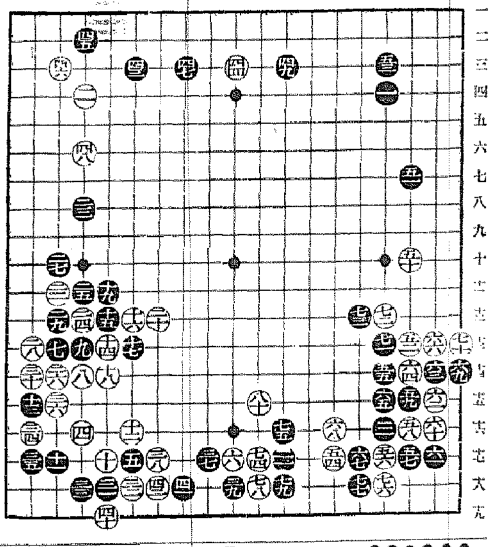

### 對局者の言葉

（黒）六九の下りは錯覺でした實は白七二と六ネ放して手拔きされるのを見損じてゐたのです

（白）七四の突當りは、此邊は他に働きようがないかと思つた（白）七六とノビたのは、ほつきり『ヘ十八』を利かせる爲めなのですが、實は疑問でした（白）七八、八十はどうも他に方法もなかつた

### 評解

五段　福田正義

●黒六九、白七十の交換は、明らかに二三目の損失、過誤によるものと見做さねばならぬところだから黒七七の押へを打たせたのは、明らかに白の失態と見られよう

白が七六の下りを打たなくとも白『ヘ十八』の下りは隨時利くものと見做さねばならぬところだから白七五とハネられて恰もよく雛形される

○黒七五を誤つて七八に押へると白七六と下つて黒七七と交換したのは、前の黒六九白七十の交換と殆んど同罪、こゝに兩者の利害は相殺された形である

○白七二のハネを一本だけ利かして、黒『ち十五』にトビ、白『へ十四』とトンだ調子に七一と押すのを正しい運びとする

白七二の突當りによつてこゝに局面展開を企圖したのは、道か巧であるのだから特に難詰しないが、此の黒六九では『ち十五』にトビ、白七四の突當りによつてこゝに局面展開を企圖したのは、道か巧である

### （制限時間各八時間）

| | | | |
|---|---|---|---|
| ●六九 | い十三 | ○七〇 | い十二 |
| ●七一 | に十三 | ○七二 | ほ十三 |
| ●七三 | ほ十四 | ○七四 | り七2 |
| ●七五 | と十四 | ○七六 | に十二 |
| ●七七 | ほ六 | ○七八 | り六 |
| ●七九 | ち八 | ○八十 | り十二 |

（分）

所要時間（白二二・二五／黒二三・五一）

（一分以内は切捨）

---


朝夕の洗顔丈けで

# ニキビ・ソバカス　吹出物・シミ等を

垢に分解してすつきり洗ひ落す

耳よりな新美顔法

朝夕の洗顔丈けで地肌の奥底から垢拔けさせ、ニキビ、ソバカス、シミ、アブラ顔などの原因を垢に分解して洗ひ落し、驚くべく生き〳〵した若肌美を發揮する藥用パイム煉洗粉といふ洗顔料が完成しました。これこそ世の薄倖なお顔患者の方に取つては何よりの喜ばしい福音です。

**煉製** は素晴らしい顔の洗剤で、洗顔の中にある、二キビ、ソバカス、シミ、腫物の吹出物等も顔特の酵作用によりて垢に分解して皮外に浮出させ、すつきりと洗ひ落し、地肌を若返らせ、小皺…

**どな** たも朝夕二度は、キット御洗顔なさることゝ存じます。藥用パイム煉洗粉は、この朝夕の洗顔だけで、花柳界や藝界の人々が二三年もかゝつて、やつと磨き上げる垢拔けの秘訣を近代的に合理化し、隔めて短期間に見る〳〵垢拔けせしむる歐米の社交界にも未だ用ゐられてゐない劃期的新洗顔料であります。日本に於ては洗粉とは申しますが、

**何故** パイム煉洗粉は、かやうに洗ひ去りますので、目下上流紳士淑女社交界を始め各方面の御婦人間に大評判となつたのです。では何故かく偉効な美容効果を發揮するかと申しますと、（一）色黒、ソバカス、シミ等の原因をなす酸化色素を完全に分解して、色を白くするパ・インと（二）ニキビ、吹出物、アブラ顔の原因をなす過剰脂肪を撤脱する作用の強力な使驗西獨高貴藥と（三）そして新されたお顔の使命を發揮する甲状腺ホルモンとを配合し、この三大性能の働きによつて、ありふれた洗顔料と識り遠違

**美容** 効果を發揮するのであります。一洗顔料でありながら朝夕の洗顔だけで、かく偉効な綜合的効果を發揮すると申しますと、お疑ひの方もあるかも知れませんが其配剤が最も獨特の方法によつてゐるからで、其効能に就ては斯界の權威岡田、佐藤白鳥、宮澤の四醫學博士も、學しく推稱されて居ります。

パイム煉洗粉の發賣元は東京麹町區元園町一ノ五一明光社です値段は徳用瓶六〇錢、普及瓶廿五錢、各百貨店、藥店、化粧品店にありますが、賣行西大で品切の場所もあるか知れませんから、其節は送料十錢加算、發賣元へ御申込み下さい。內地に限り代金引換でも御送りします。



# 疲勞恢復と心臟疾患に

# フロービン錠

疲勞恢復・強心・強壯劑

食慾を增進し、榮養を補給し、疲勞物質を除去して精力を增强しますので常に氣分を爽快ならしめます。

其他スポーツの疲勞、病後、產後の榮養並回復、勉學、執務時の疲勞、慢性心臟病、船車暈、神經衰弱等に著効あり。

30錠入 .50　50錠入 .75　100錠入 1.30　500錠入 5.00

各地藥店にて販賣す

本社 東京 五種　ラヂウム製藥株式會社　出張所 京都・福岡・東京



武田產婦人科病院

新學期始四月・十月　武田產婆學講習所

京城府長谷川町（朝鮮銀行横）

醫學博士 武田正房

電話本局②四五四五番・國一三七三番



運送

市內 市外 運搬

所有トラック拾弐台

資本金壹百萬圓 朝鮮製氷株式會社

運送部

京城府漢江通 電話龍山



秋の饗宴（うたげ）

醇良清酒

釀造元

齋藤酒造合名會社



# ハクキンカイロ

保溫（ヘッキン）

一日一錢は日本新記錄と新記錄

驚嘆の效果は保健

世界二大新記錄

保溫一晝夜　費用一日一錢　一圓・一圓半

大阪 矢満登商會

11.4



# 石鹸讀本 13

小さくなつた時が一番分る。

その石鹸の芯が出るから。

おしまひになつた時、やわらかくて、始めと同じやうに、とけるのが當然。

御園石鹸

13



繩・叺・莚・麻袋・空罐
米穀・雜穀・飼料・米糠　問屋業

釜山府大橋通リ一丁目

合資會社 永進商會

電話 長一二六四二番 略（七）又八八七六番

秋期籾入用叺在庫豐富 特ニ精勉致シマス



京龍館

二十九日より四日間 松竹CL名作

歌ふ彌次喜多

素晴らしき空

お化け花嫁

---

松竹座

廿七日より特別公開

加賀見山 オールトーキー

紅騎二番隊

愛の勝利者

---

松竹キネマ　明治座

十月三十日より十一月三日まで上映

ニュース NO,143 2,53 7,00

人妻椿 11,30 3,12 7,19

お染半九郎 1,17 4,59 9,06

入場料金 五〇錢 學生三〇錢

---

京城劇場

十月卅日より五日間 午前九時より午後九時まで

京染 吳服問屋

紅屋出張

素晴らしい新柄物、爲替用呉服商品大特價

十一月四日より每夕六時開演

待望の桂惣一郎一座 久々に來演

---

朝日座

十月三十一日より

全國漫藏名人大會

每夕六時開演

---

中央館

廿八日より四日間公開

都會の旋風

翼の歌

かくらり劍法

---

若草映畫劇場

廿九日より

來るべき世界

戀愛の責任

天然色發聲ニュース

ミッキと名優の對抗試合

---

喜樂館

日活

十月廿八日―十一月二日―六日間

(1)大每・東日トーキー・ニュース

(2)日蝕は血に染む

(3)銀之丞奕變

◎毎日ヒル・ヨル 3回 午前11時30分開映

◎平日は…ヒル3時30分より ヨル8時30分より

---

浪花館

十月廿七日より四日間

RKO超特作日本版

コンチネンタル

殘月の歌

キートンの 獸人擊破

---

團成社

廿九日より

來るべき世界

忘れじの歌

高原の秋

鳴

漫畫と名優の對抗試合


+

# 特殊金融機關設立は 案外早く實現か？
## 議會終了後具體化せん
## 半島金融界には大影響

企業金融の圓滑を期する興業銀行乃至特殊金融會社の設立は産銀總會を機として愈々案外に早く實現する模様で來年度迄には具體化することになつた、この特殊金融機關の概要は一般工業のみならず鑛業、水産業の金融の圓滑を計り投信上にも特殊な施設を行ふことを目的とする、資金取得に就ても債券發行の特典を有する資本金三千萬圓乃至五千萬圓とし特殊法規を制定して創立する筈でこれによつて從來鮮銀、殖銀、東拓が行つた企業金融は新機關が專門的に消化する模様で半島金融界には大影響をなすと見られる、尤も産銀總會にかけては企業金融に就ては議會終了後に慎重に研究を行ふことになつてをり明確な提案は避けられてゐるが本府としては積極的な意向を有してをり林財務局長は次の如く語つてゐる

起業金融の問題は、兼ねて總督府としても相當慎重に研究を進めてゐたもので施設でも偶々强調されたものである、可及的速に創設せしめる意向で明年の議會明けには具體化するだらう、創立に就ては準備委員會を造つたものを開設するか否かは不明であるが何れにしても大體プランは出來てゐるので東上後中央とも折衝するつもりである

## 海州洋灰工場 擴張を容認か

宇部セメントの朝鮮セメントは海州工場の一次擴張の承認を希望してゐるが商工省の眞意を希望し談合會や小野田の態度に不滿を持つて居るが小野田の三陟工場を認める以上海州の二次擴張計畫も認容するのが妥當ではないかと見られてゐる、當業者側で折合へば總督府側でも海州の一次擴張に强る反對せぬ模様である

# 急東上の要件は 緊急の人事問題
## 加藤總裁釜山より歸東

加藤鮮銀總裁は釜山の銀行大會後歸城の筈であつたのを變更し廿八日夜直ちに東上したがその要件は新設銀行の副總裁人選にある模様である、新設銀行の正副總裁は鮮銀の[illegible]であり總裁に內定せる人に當用理財は[illegible]銀行家たらいための總用理事が有力候補とされてゐる

し所謂金融統制の見地から保險業者を參加せしむることに對し民間の保險會社側の意向は表面沈默を守つてはゐるものの內心では反對で、これが共管實現を望んで居ない、即ち保險監督行政に一枚、大藏省が加はるとなれば銀行と同じ様に檢査的な檢査などを受けられることは勿論のことで、しかも檢査の際などに「公債手持ち」が餘り少ない」など、皮肉くられる恐れなしとしない、更に面倒なのは金融統制と云つて保險の監督をすることの資産の腹は保險會社に公債を消化させるのではないかと云ふわけで、このところ疑心暗鬼と云つた形、出來るならば現狀に[illegible]

## 金子定一氏 滿洲公司へ入る 新京に駐在

第十九師團司令部から龍山鎭守府司令官となり今夏の異動で陸軍少將に昇進豫備役となつた金子定一氏

# 指名停止處分の 解除申請に一決
## 土建協會の評議員會

京城土木建築業協會では二十八日午後一時より評議員會を開き協議事項を協議した後

一、土木談合事件の行政處分による指名停止解除方申請の件
一、地方有力業者會員加入の件

を附議したが、行政處分による指名停止は昨年六月十日以來今日まで丁度一年半を經過してゐるので、近く總督府に對し指名停止解除方を申請することになつた、なほ地方有力業者の加入に關しては動議によつて十四、五名の新會員を勸誘し得る見込みである

## 東年水組聯の 打合會を開催
### 本年度の賦課額を決定

東年水利組合聯合會では十一月一日本府に於て開催十一年度の組合費賦課額の決定を行ふが本年度は[illegible]

# 平安鐵道 年內に着工

去る二十二日京城に於て創立總會を終了した平安鐵道では本社を鎭南浦に移し超スピードで雜務に着手すべく目下準備を進めて居るが實測は既に前立總會前に終了し目下設計書の作成に大馬力をかけて居る總延長は鎭南浦より廣梁灣鹽田に至る二十七キロであるが沿道悉く平坦地で難所は一本もなく工事は頗る容易である、建設費は車輛を加へて百三十四萬圓を要するが十分の一拂込みだけで、殘りは全部殖銀よりの借入金にまつべく會社側では年內に着工し來年秋頃迄に完成の豫定であると

# 鰯油粕相場維持に 賣急ぎ防止決定
## 組合協議會で對策講究

當初四圓二十錢內外を唱へられてゐた本年度の鰯粕相場は米價安に伴ふ大豆粕其他の價格低落の逆に刺戟され、昨今既に當り三圓七、八十錢となつてゐるが、この下落を喰ひ止めるため朝鮮鰯油粕組合では獲に各地の組合長並に幹事等を招致し販賣價格統制問題につき種々協議する處があつた。即ち右協議會の大部意見としては本年度に於ける鮮內の鰯漁獲は內地の不漁を反映して實際よりも過大に報道されてゐる。十月現在の鰯漁獲高等も百一萬餘であつて、これは昨年の同期に比較すれば約二十萬石の減產となつてゐる、一方內地の鰯粕業も全般的に極めて不良であるし北海道鰊粕乃至はニシン粕に比較して一層安になつてゐる、從つて現在の相場は鮮內に即せざるものであり、これは是非賣急ぎ防止をすべきであるといふことは一致してゐる。本年度に於ける販賣は組合に一任することとし出來るだけ保管倉庫又は金融組合を利用して價格の維持に努めることに決定した由である

# 自治管理の 割當率は過大
## 三井不二專務語る

米穀自治管理の實施に伴ひ鮮內の米穀關係者に就て三井不二、興業兩方面は語る

自治管理法は農林省主腦部に於ては出來るだけ實施を避け度いとの意向を有してゐるやうである十一月末現在の農家貯藏狀況の公定米價の決定等の自營法を實施するか否かの諸條件は今後判明するので實施如何は斷言出來ぬが現在の米價が維持されれば實施しないことになる農林省でも管理法の運用が圓滑に行くかどうかは自信を持つてゐないやうで産業者の安藤屋太田師も、そのやうなことを述べられてゐた、內地でも朝鮮でも統制組合が統制の單位となるがその組合が統制を運用してゆくだけの實力を持つてゐるかは疑問である

もし實施するとなれば問題として米界には大打撃となり、米年の米作は高收穫であるが前記の方法によると千五百五十萬石の千四百五十萬石となりはせぬかと思ふ從つて內地移出數量は前年度の九百萬石から本年度は六百萬石位に減退するがそのうち三百萬石を自治管理で貯蔵にすれば、殘り三百萬石が商品として移出されることになる、これは貿易上には勿論米穀其他の米穀關係に甚大な惡影響を齎すことになるので割當比率を減少さすることは朝鮮としては必要で米穀關係者が案外冷淡なのが不思議である

# 貿易開拓指導の 調査研究會設立
## 貿易協會の新規計畫

貿易の振興を計らんとするに當つて先づ第一に貿易擧事業を設立し廣く貿易實務の指導と啓蒙に資することに決定した

この貿易調査研究會は貿易事業に關係する各方面の權威者を網羅し貿易品什物の選擇及び取引其他の實務を研究し傍ら鮮內の貿易商にこれが指針を示すものとし、て當業者は勿論、一般の關心を喚起したが、この狀況に鑑み貿易協會では今回新たに貿易調査研究會を[illegible]

# 東拓の酒精は 三工場を建設
## 糀穀には難點が多い

東拓のショーラー法のパテント買收は目下交渉を進めてゐるがこれは台灣、朝鮮にも利用し得るもので甘蔗收穫み次第朝鮮に於ては新義州附近に工場を設立する豫定である、工場は採算上一箇位當り工場生産額二萬四千石生産規模のものを三箇位つくる豫定で一工場の建設費は約百萬圓で東拓としては特殊會社を設立して、百萬圓を投じ一萬四千石の原料製造所は奧地に分散してあるため集荷が容易でない一般の用途は平南しての各種原料用としたストックで一般的に設立されてゐるかどこれが精廉な價格を維持せねばならぬが已に粗穀は直接に燃料用となつてゐるから更に油を繰り取るため粗穀を利用されてゐるため此の粗穀を原料用としてアルコール化することは出來ないので東拓では[illegible]を有しての生産も可能であるが、又の如き難點を有してゐるので其の企業化は相當困難を伴ひ採算に疑問があるので東拓では未だ態度を決めかねてゐるが、これがショーラー法によれば大規模よりの生産も可能である。

(一) 粗は容積が頗る嵩大でこれの運搬には短距離と雖も相當のつきりとしてゐない

## 大藏省共管に 保險會社反對
### 疑心暗鬼の態

【東京電話】大藏省が商工省に對

## 自動車業に 補助を研究

朝鮮に於ける新興交通機關たる自動車の發達助成を圖る事は産業の開發治安維持の見地から緊要事と

されてゐるので本府では今回の產業調査會に於ける各種交通問題に基づき自動車交通業者に對し必要な補助或る程度の補助を與へる事に就て研究中であるが補助基準は大體左の如くである
▲地方開發上重要なる路線▲地方長距離に亘るもの▲鐵道と連絡する路線にして相當長距離に亘るもの▲專用自動車道を開設するもの▲右の外交通上必要なる事業で經營困難なるもの▲事業改善の命令を發したる場合事業者がこれに應ずる能力なきとき又は甚しく事業の經營に困難を來すとき

朝取證券取引員 京城證券 京城府南大門通二丁目 代表電話本局五一〇〇番

# 鰯資金貸出旺盛
## 合計二百九十四萬圓
### 咸北は限度の擴張を申請か

咸南北江原三道の鰯漁は漸く最盛期に入りこれに伴ふ資金の貸出も漸次增加してゐる、殖銀では道內の合同水產組合に直接貸出した目下の鰯漁資金は(單位千圓)

| | 貸出額 | 限度 |
|---|---|---|
| 江原 | 五四〇 | 六〇〇 |
| 咸南 | 一、三〇〇 | 一、五〇〇 |
| 咸北 | 一、一〇〇 | 一、一〇〇 |
| 合計 | 二、九四〇 | 三、二〇〇 |

に達し前年比し江原が十萬圓減南が七十萬圓減少してゐるに對し咸北は四十萬圓の增加を示し限度に達してゐるため咸北は限度擴張を水產會に申請する模様であるが、このほか漁船舶資金の融資付百六十萬圓あり合計は四百五十萬圓になつてゐる

## 中央線着工近し

中央線建設工事は目下極力準備を急ぎつゝあるが北部中二工區は一兩日中に指名者を發表することゝなつて居るが最初に着工するものは第三工區八堂、兩水間及び第十四工區吉祥柳林間にして前者は北漢江の大架橋、後者は江原道と忠

收穫減と米價安のため標準價格は相七錢以內に決定されるのではないかと見られる、なほ之が決定の上來月九日より廿七日まで慶生水利驛合會加盟三十五組合及び風水害を蒙つた十四組合合計四十九組合の對策打合せ會を各道別に開催する豫定である

北との道界に在る雁田の大隧道にして中央線の難工事として最も早く着工の必要に迫られ居るものにして何れ來月中旬までには着工するものと見られて居る

仁川海岸町三丁目 マ 期米部 電話一二七・六六五 京城黃金町二丁目 證券部 電話本局二〇七五

## 落穗

貿易協會では目下調查研究の會の會員を詮衡中である、而ほ成立の上はこれを京城機關とし貿易協會內に事務所を置き貿易上の具體的問題を討議研究の豫定である

產業的にも、經濟的にも、統制にも鑑達の過度期にある朝鮮には、色々の必要から各種の組合協會が[illegible]
[illegible]

# 株式
## 人氣は一變して 新東踏上げ
### 果して本直りか

**前場** 本日大阪は大觀艦式奉行の當日の事とて株式市場を始め各市場は一齊休會してゐるので東京も氣配呆けの薄商內を報じたが當所も新東一四一圓九大新七二圓四朝新三六圓八と持合つて寄附いたが歐洲政局の險惡化と國內政情の安定豫算膨脹等を見越して買氣再燃の標語に一轉し一圓八と上放れてこの遊びみ合つたが東京は二圓四の新高値に大引したので當所なつて二圓七と奔騰し侮り難き勝勢を示したが依然として新東一本の相場にて大新日產は持合朝取は八九圓三から五朝新も三六圓七八所の持合に前場引

**後場** 前場引際崇騰せるあと後場は新東一四一圓四と寄附たがも忽ち一圓四〇圓臺に氣崩れたがあとは東京が再び一圓臺に乘せたので小波瀾を繰り返し朝取は八九圓九朝新三六圓六と手固く持合日產新六二圓丁とあり結局新東一四一圓五七二圓五新連一七八圓一日產八四圓七日產七二圓一拓新一四圓一日產新一九圓七と前場引

やや大引一本に二圓四と新高値に躍進した今度の相場はこの大引一本に踏上げるのか鑛となつてゐるので今朝のこの東京高を入れて秋派も一寸賣れないとの氣分となつたので東京を上廻つて二圓七と奔踊から一圓八方奔騰した而して歐派はこの所仕買けてゐる際なので買方の有利に展開しさうな形勢であるが一方取引所移轉稅の未發表があり支那問題などが横たはつてゐるので熱狂的場面はどうかと思はれるが愈々仕手戰に入つたものとして注目されてゐる

## 機械株反落

新東高や雜株は帝部に推移してゐるが部分的に二、三の物が一寸買はれると高くあとは直ちに利喰に呆けてゐる今朝は日產ゴムが四一圓丁と一圓高帝火が一九圓丁上五高の確りに過ぎなかつた高收米堅調を辿つてゐた機械株は、頭打ちとなり月島機械は二圓安の八八圓丁銳材鋼材は一三圓丁と三圓安東洋機械一月安の八〇圓丁と何れも暴落し秋田木材新は三七圓丁と一安日滿製粉五圓五と五安金融鑛業新は二二圓八と一圓安であつた日東電工新潟鐵工日本曹達は引續き堅調である

## 放射線

▲今次上げ相場にはどうも腕力の臭味があるので果してこのまゝ直るか疑問だとみる向が多かつたが今日は又も新高値に跳ね上つた▲而も新株は飽くまで帝部に主整理を行つてゐるので新東の居直りも主整理から來たものとして人氣は强くなつて來た▲買方が仕負けてゐる際でありかく任務の仕手戰となつて來ると高い所もやれないとの氣分になつて來たやうだが果してどうか▲勿論材料としては歐洲政局の不安國內政情の安定が指摘されてゐる更らに軍需インフレも書入れられてゐるかくて大阪買騰合の腕力が利いたのではあるが▲一方支那問題や增稅未發表が鍵された

## 情勢一變か

新東は一週合を拔けてから相當買はれたので今朝も飛台に呆けてゐたのであるが歐洲政局の險惡化や政局安定などから人氣は漸次轉換して來り前も主整理完了と見る筈の勢をみるに至つたので東京なども

やうだが果してどうか▲勿論材料としては歐洲政局の不安國內政情の安定が指摘されてゐる更らに軍需インフレも書入れられてゐるかくて大阪買騰合の腕力が利いたのではあるが▲一方支那問題や增稅未發表が鍵されたのではあるが商品高の支援もあるので人氣は强張る一方である▲而して新東の當初の目標は四二、三圓所であるからこゝで人氣が買疲つて來たらこの相場も大し事はないのではあるまいか▲併し大手は簡單に手が取れ高の鍵を握つてゐるかなかなか離れかし所である

## 堅實な投資物 石井鐵工前途

石井鐵工(資本金三百五十萬圓)は專務石井氏並にその一族の牙城であるその製品は瓦斯製造用、化學工業用、石油工業用、低溫乾餾用、アルミニューム其他輕金屬製煉用その他各種機械並に裝置等多岐に亘り然もその需要は最近アルミニュームを筆頭とする輕金屬工業及石炭液化學工業などの勃興により極めて旺盛であり矢繼早に設備の擴張を必要とすると言ふ譯で業績は每期目覺しい躍進を示してゐる即ち金再建直後の決算たる七年上期の計上利益は僅々二萬九千圓利益率一割一分であつたのが、九年下期には既に十五萬七千圓の利益を收め配當も一割五分となり更に前期決算に於ては配當は一割五分据置となつてゐるが計上利益は、十五萬丁千圓に增大してゐる尤も利益金は二割三分にて九年下期と餘り變らないが併しこれは設備擴張による資本增加の神益が遲れてゐるからで實際の當社の實力は四年前の如く鞏固であるもので機械の鋼鉄の如く四年前の短期經濟を行ひ前途も颯く內容は中極良好なるため一般投資家の着目する處となり過般社長の手持株、真株を公開し更に二倍半增資を實行することになつた

源 山本株式現物店 京城府明治町一 代表電話(2)五一九〇

三和株式現物店 京城府明治町一丁目 電話本局(2) 6215 6217 6229 6243 3922

| 三和株式現物店 二十九日午後一時調 | |
|---|---|
| [illegible] | [illegible] |

| 源 山本株式現物店 現物市況 | |
|---|---|
| [illegible] | [illegible] |

## 株式(廿九日)

| 朝取短期 | 寄付 | 大引 | 高値 | 安値 |
|---|---|---|---|---|
| [illegible] | [illegible] | [illegible] | [illegible] | [illegible] |

| 朝取定期と日步 | |
|---|---|
| [illegible] | [illegible] |

| 朝取短期建玉表 | |
|---|---|
| [illegible] | [illegible] |

| 大株長期 | |
|---|---|
| [illegible] | [illegible] |

| 大株短期 | |
|---|---|
| [illegible] | [illegible] |

| 大株短期喰合 | |
|---|---|
| [illegible] | [illegible] |

| 東株長期 | |
|---|---|
| [illegible] | [illegible] |

| 東京短期 | |
|---|---|
| [illegible] | [illegible] |

| 東京短期喰合 | |
|---|---|
| [illegible] | [illegible] |

| 東京現株 | |
|---|---|
| [illegible] | [illegible] |

## 期米(廿九日)

| 朝取仁川 | |
|---|---|
| [illegible] | [illegible] |

| 大阪期米 | |
|---|---|
| [illegible] | [illegible] |

| 東京期米 | |
|---|---|
| [illegible] | [illegible] |

| 大阪期米喰合 | |
|---|---|
| [illegible] | [illegible] |

| 各地期米 | |
|---|---|
| [illegible] | [illegible] |

## 商品(廿九日)

| 大阪綿絲 | 大阪人絹 | 大阪棉花 | 橫濱生絲 | 東京人絹 | 福井人絹 | 大阪砂糖 |
|---|---|---|---|---|---|---|
| [illegible] | [illegible] | [illegible] | [illegible] | [illegible] | [illegible] | [illegible] |

## 外電(廿九日)

| | |
|---|---|
| [illegible] | [illegible] |

## 金融(廿九日)

| 東京コール | 日銀帳尻(廿八日) | 鮮銀帳尻(廿八日) |
|---|---|---|
| [illegible] | [illegible] | [illegible] |

# 期米
## 一方の腰入れに 三期とも奔騰
### 當限納會一荒れか

**前場** 今朝當限は東の買進みに二十八圓六十五錢と更に上放れを演じたるも東京が小弛みを報じたので中限は七圓五十五錢先限は七圓〇三錢と前日の止値より五錢安に寄付いたが當限が強に買方の煽物を喚起して二節は一躍九十錢と爆發したので中限は五十五錢からデリ〳〵高の七十七錢先物は才五錢より十九錢と反騰し當限の狙撃みに引際は先限も十六錢と小弛みを呈したが當限は高値含みに前場を終つた

**後場** 前場崩騰せるあと後場は當六圓九八錢中七圓八錢先は七圓一八錢と更に上放れて當節三節は當限九圓〇二錢先は一七錢と暴落高を演じた

## 當限戰緊迫

當限と期買の如く納會か三十日の

## 當限波瀾含み

前場限りに切迫して來たので賣方が果して受米を敢行するか市場の注目を惹くに至つて居るのみか東の買玉は京城の立山商店から出たもの傳へられ是れの買ひの根據にれ居る傾きがあるので㊥を根據にけでないかと見る者もある而して持米を强硬けせる某有力當の前扱之れが若しも事察とすると㊥の買玉は必ず渡米を敢行するものと見做し勢ろ東の買玉が受米するかを懸念し前賣玉を頑張つて居る弱氣も渺なくない際とて働もすると納會は更に一と波瀾を演ずるのでないかと云ふ見方をしてゐる者も渺なくない状態である

泣いても笑つても三十日の前場限りの納會を逐げる當限は未だ表面一萬石近くの取組を有し之れに大阪引店の賃で喰合せとなつて居るとにあるものと見られて居る而して買方の主たる手口は㊦と㋲が賣方側は東に腰であるかとの內地の貿玉は鮮穀の如く地場の有力な持米筋として渡米を敢行するか事は疑ひなきも㋲の賣玉が渡米化するか否かも注目を惹いてゐるので實方の側鑛の驅引鍵方の前扱のみか今朝の情勢である

## 實物前場

サラ工業一〇〇圓丁朝鮮製鑛二二圓九金鑛業新[illegible]、二二、二圓八寶業東土木[illegible]ドック七〇圓同新四九圓丁朝化[illegible]

## 實物後場

全羅業新三一六圓五、六朝鮮重工業四圓四、五、六、七ラサ工業新五〇圓丁秋田木材新三七圓五(出來高三三八〇)

## 東京國債綜安

[illegible]

## 有力者の觀測

今後の動向に付き市場有力者の意見を綜合して見ると大體次の如き意見を有する者が多い

即ち十一月から十二月へかけては何んと云つても新穀の出廻期であるから相場もこの上高くなるとも云ふ事は無理かも知れないもの內地米に對する要件は依然として宜しくあるのと第二回の遂米は內鮮共に暴落で既に一割減收しりつゝあるから一回より減收しもこの邊の觀点ではそう易々と商出して來るかは疑問であるから下値も大した事はあるまい殊に前場の人氣は何所も吹値待ちに好く現物を糶らし地場は上買成と云ふ狀態であるから例の問題の當限は納會して

## 米界六感

當限は今朝更に高値を出現したが先限はアベコベに安く當先の鞘はとう〳〵百六十錢に擴大してしまつた▲而して當限は正米から打算すると未だ上餘地がある所へ買方は渡米調達難に陷つてる際とて納會迄に如何な高値を出現するか分らないと云ふ情勢である▲同く所に依るとこの中先に對しては限月が新穀の出盛りに直面してゐるので地方筋は買物より吹値待ちに賣建て來る者が何所の店も多いらしい▲成程現在の圓硬は古米の品擱れに依る期近高に引摺られてゐる傾きあるのと十一月に入ると新米の賣物が殖て來る事は確かであるからこの邊賣進むよりも相場と云ふ奴は野も山もさう云ふ氣分になつて來るといくら新穀の出廻りは殖えても皮肉に高くなつたりする場合があるから一概に先は安いと見る事はどうかと思ふ

## 各地正米市況

| | |
|---|---|
| [illegible] | [illegible] |

## 大阪人絹現物

| | |
|---|---|
| [illegible] | [illegible] |

## 仁川穀物出入

米一、二七八叺白米一、〇一四叺大豆一、八七五叺粗四七四九石▲翌着玉

も相場は當分は圓硬を維持し若し安値があるとせば明春頃でないかと云ふ者が渺なくない

仁川期米本舖 仁川米豆取引所仲買人

大原現物店 京城明治町 代表電話(2)[illegible] ○今日ノ新キ 午後二時調

今 秋田株式現物店 京城府明治町二丁目 電話本局(2)5155 5156 5157 5159 5150 644 669 現物專門

金本位 東亞證券 短期部 專用電話 現物部 市外專用

朝鮮郵船株式會社 京城府南大門通り五ノ一 代表電話本局(2)四一九五番

## 朝鮮郵船定期出帆 (日ハ船客取扱)

[illegible]

尼崎汽船出帆 大東丸 十月廿九日 三十日 玉榮丸 十月三十日 卅一日 仁川府海岸町 合名會社尼崎汽船部代理店 高杉商店回漕部 (出帆係專用電話)一〇〇三番

京城日報
朝刊　朝夕刊十六頁
發行所　京城府太平通一丁目　合資會社京城日報社


# 保險料の斷じて安い

### 保險料の高低

保險料の高いのは會社にとつては、都合のよいことでありますが、加入者の側から見れば安いほど有利であることは申すまでもありません。保險料が安ければそれだけ百圓でも二百圓でも餘計に保險を附けることが出來ます。

### 利益配當の是非

生命保險は利益配當なしで保險料の最も安いものが理想的でありますが人に盛衰あり殊に勤勞所得階級にとりては將來に於て漸次保險料の輕減さるゝことは大いに望ましきことでありますから、この點から考へると利益配當附であることも必要となるのであります。されど將來の不安定な利益配當を見越して契約の始から必要以上の高い保險料を支拂ふことは賢明な策ではありません。

### 我社の主張

愛國生命は極めて安い保險料でなるべく多額の契約をして頂くと同時に、將來の保險料の負擔を十分に輕減し得る利益配當附生命保險の普及に多年努力を傾注して來ました、今後も生命保險の理想實現の爲め此主張を一貫する決心であります。

### 我社の保險料と利益配當

愛國生命は保險料の非常に安い而も利益配當の多い新種養老保險を實施して以來約十五年、契約者各位の絶大なる御贊同を得ております、茲に低廉なる保險料と豐富なる利益配當の概要を摘錄し大方の御參考に供します。

**新種養老保險金壹萬圓**（滿期二十年加入年齡三十歳）の保險料は**二百八十九圓**と云ふ極めて安いものであります。

右に對し昭和十一年度に於て實施しました利益配當は左の通りであります。

第一回目配當……二一・九〇…保險料ノ七分六厘
第二回目配當……二八・八〇…保險料ノ一割
第三回目配當……三六・〇〇…保險料ノ一割二分六厘
第四回目配當……四三・四〇…保險料ノ一割五分
第五回目配當……五一・二〇…保險料ノ一割七分七厘
第六回目配當……五九・二〇…保險料ノ二割五厘
第七回目配當……六七・二〇…保險料ノ二割三分二厘
第八回目配當……七五・〇〇…保險料ノ二割六分
第九回目配當……八三・二〇…保險料ノ二割八分八厘
第十回目配當……九一・六〇…保險料ノ三割一分七厘

# 愛國生命

本社・東京・日比谷　社長　原邦造
朝鮮支部・京城府黄金町二丁目



# カメラ　十一月特輯號

附錄共八十錢

### 本誌第一特輯　家庭寫眞術

▼子供のアルバム……中村使一
▼家庭で寫す人物……關口謙照
▼家庭寫眞と人工光の利用……長濱慶三
▼家庭寫眞の重要性……永田一脩
▼日本室内の人物撮影……寺岡常一
▼小兒撮影の心構……猪野喜三郎
▼猫を寫す秘訣……永見緣太郎
其の他重要記事

### 第二特輯　カメラの型と性能研究

▼ローライとシックス……
▼カメラの型と性能……
▼クロームコンタックスの研究……

### 別冊附錄　カメラ便利帖

露出表、作画資料表を始め代表的處方は勿論、寫眞の失敗、原因、對策等數十表を收めたカメラマン必携の座右寶である。

### 寫眞特輯

1 子供の寫眞傑作集
2 動物生態寫眞傑作集
3 秋の學生展傑作集
4 カメラ特選寫眞傑作集

東京神田神保町三　アルス　振替東京二四八八



# 農業世界

**十一月號**　要目　四十錢（送料二錢）

★直ぐ役に立つ實際記事

・萬年青の植替と冬越し法
・石南科の小灌木類の盆養法
・八重櫻の盆栽名木仕立法
・風雅な蘭の作り棚の設け方
・家庭小温室の簡易保温設備
・「くちなし」の切花栽培
・有利な笹葉立南天の栽培
・千住太葱の軟白增收栽培
・大形玉葱苗の作り方
・八郎潟産の水藻で堆肥製造
・腐敗しない生大根の貯藏法
・簡易家庭パンの拵へ方
・竹籠と竹筒の造り方
・麥作用播種機の製作法
・小麥を六石取る迄
・稻の切株抜取器と使用法
・大輪菊の挿芽法
・ぶなの盆栽仕立
・青豌豆の栽培
・乾柿製造の實際
・福神漬の拵へ方
・毛皮獸購入注意
・乳用山羊飼育法
・使役牛の肥育法
・兎の毛皮の利用法
・動物の剝製法
・胡錦鳥の飼養法
・孔雀の飼ひ方
・鶉成鶏の飼ひ方
・ヒガイの釣り方
・雉の繁殖と飼育方
・鹹しの麴の作り方

▼小菊の大作り座談會
▼鶏鬼鶏と蜀鶏の話
▼廣田内閣の「新税制改革」
▼米穀自治管理の話
▼現代農具讀本……岡村技師
▼新人寄稿家原稿募集
★雌雄鑑別師に土産話を聞く……本誌主催座談會

東京日本橋本石町　振替東京二四〇　博文館

内鮮專門家諸氏執筆
斯界唯一の指導機關
（見本進呈）



# 朝鮮語講義錄

◇月額六十錢◇三ヶ月一圓七十錢◇六ヶ月三圓四十錢◇一年（全期）六圓五十錢◇
◇右合本　總クロース上・中・下三冊一組美裝箱入　特價六圓五十錢（送料五十錢）
◇特典　右一年分又は合本の前金申込には「朝鮮語試驗問題正解」（定價一圓送料十六錢）を一冊贈呈す

本講義錄は斯界唯一の指導機關にて内鮮專門家諸氏の執筆に係り會話、文法、朝鮮語法を初め必要科目を網羅し其の講述の平易にして懇切なること世上既に定評あり、年々施行さるゝ諸種試驗合格者は殆ど本講義錄講習者を以て占めつゝあり、以て効果の顯著なるを知るべきである（全部印刷濟につき幾月分にても同時に發送することを得）

# 普通學校　朝鮮語讀本譯解

◇卷四出づ（送料共五十六錢）卷一（送料共三十四錢）卷二（送料共五十六錢）卷三（送料共五十六錢）

# わかり易い朝鮮語會話

從來、内地人に取り比較的習得困難とされてをる朝鮮語をわかり易く初歩一般的知識を習得せしむべく平易簡明に講述し昭和五年度總督府改定諺文綴字法に準據したものである定價一圓送料十六錢（内容見本進呈）

京城太平通二丁目　朝鮮語研究會　電話本局（2）四三二二番　振替京城七……



各種信託　迅速有利
低利貸出

# 朝鮮信託株式會社

京城府南大門通一丁目十九番地
社長　谷多喜磨
支店所在地　群山、釜山、木浦、平壤、大邱



ヤマサ　ガラス　ミタマ
京城本町　三田政



醫藥界の至寶　自然回復促進劑
醫聖サムエル・ハーネマンの

# ホメオパシー學派の藥劑

凡ゆる病氣の藥百二十二種（二十五日全円…）
篤田博士の說明書　時的店事員
朝鮮代理店　川人藥局
京城府花園町十三　電話本局三一五九〇番



# 兒童讀物の貧しさを救ふ

—果然素晴しき申込殺到　第一回配本、漂泊の孤兒—

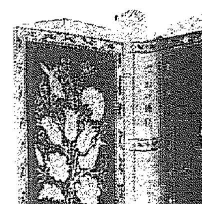
第一回配本・漂泊の孤兒・表紙

皆樣は御愛兒の讀みものにお困りになつていらつしやいませんか。尋常四五年ともなりますと旺盛な食慾と一緒にそれは盛んな讀書慾が起つてくるものです。父の雑誌、姉の雑誌、手當り次第に讀み散らし、それでも足りなくて、物置きの奥から古雑誌を引張り出したり、果ては祕藏本まで探し出したりいたします。快活な兒が俄かに憂鬱になつたりするのもそんな事がキッカケになるものです。しかし、發育盛りの子供を教科書だけに制限するのは、間食を嚴禁して榮養不良に陷入れると同じ危險があります。是非何か彼等の讀書慾を滿す健全な讀みものを……と苦慮してをりますところに共鳴實現しましたのが此の松本夫妻が十年間打ちこんで譯された英國の家庭讀本中、第一等のチツケンスたつたのです。併もその完全な日本化、名前もすつかり日本名にして、外國語の素養のない少年少女たちにも親しみ易いやうに、配慮いたしました。本當にこの全集は、心から皆樣の御愛兒、次代日本の繼承者である若き少年少女のためを思つて凡ゆる點に犠牲を拂つて作り上げたものです。是非、お手に取つて御覽願ひたいと存じます。

# チツケンス物語全集

しかも、お祖母樣から女中さんまで誰にでも面白いのが此物語の特色です。

豫約御申込金五十錢・定價各冊一圓廿錢

全十卷豫約

1 漂泊の孤兒
2 北二館物語
3 謎の恩惠者
4 少女瑠璃子
5 千鶴井家の人々
6 二都物語
7 開拓者
8 殘の扉
9 男の一生
10 貧富の華

送料内地市内六錢　地方十四錢

第一回配本・漂泊の孤兒・カバー
内容見本御申越次第贈呈

東京驛前・丸ビル五階　振替口座・東京三四番　中央公論社版



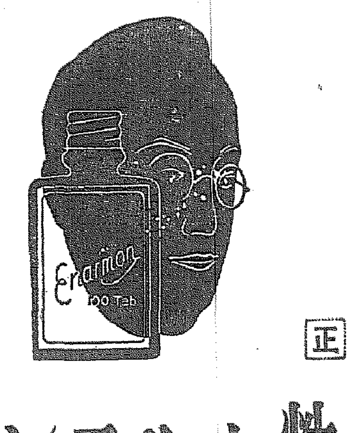

純正

# 男性ホルモン

# エナルモン

老衰現象の恢復及び豫防に

エナルモンは國際聯盟ホルモン委員パークス博士により「各種男性ホルモン製劑の効力比較試驗の結果他の製劑より著しく強力なり」と報告せられたる純正男性ホルモンにして、血色素數、赤血球を增加し新陳代謝を旺盛ならしめ、疲勞倦怠感を除き、視力、記憶力、忍耐力を增進し精神的、肉體的活動を活潑ならしむ。

【適應症】
強度の疲勞感、能率の低下
食思減退、頭重、動脈硬化
腦溢血、不眠症、精力減退

定價　三〇錠（金一圓五〇）　五〇錠（金二圓五〇）　一〇〇錠（金四圓）　外に注射液あり

國際的に効力の優秀を承認せられたる

發賣元　大阪市道修町　武田長兵衞商店
製造元　帝國臟器藥研究所
關東代理店　小西新兵衞商店

36—2193（O）

武田發賣品



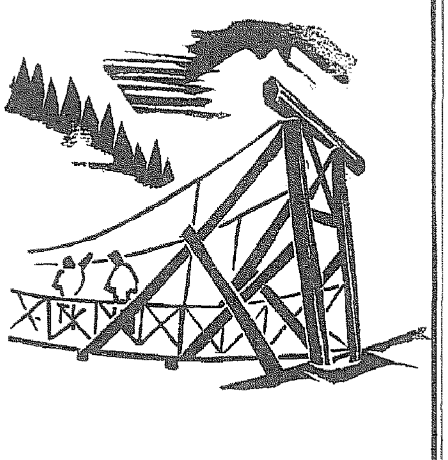

下手の横振れは乗物ばかりでない
スモカで横に磨くはコツでない

タバコのみの

# 歯磨スモカ

化粧品藥品店にあり定價十五錢

817



# 眼鏡は中村眼鏡店へ！

御指定
京城帝國大學醫學部附屬醫院眼科
京城醫學專門學校附屬醫院眼科
赤十字社朝鮮本部病院眼科
京城府民病院眼科
龍山鐵道醫院眼科
江頭眼科醫院
全鮮各官公私立眼科院

調製所
京城本町一丁目（郵便局前）
電本局②5017番・振替京城346番



# 日本共立火災

出張所　京城府黄金町二丁目一九九（朝取三階）
電話長本局（2）1566番
出張所長宅（2）2965番


### 商業登記公告

[illegible]

右昭和拾壹年九月五日登記
平壤地方法院鎭南浦支廳

【南總督】

# 國境に結ばる固き握手

【植田全權大使】

## 圖們に相會して 鮮滿の依存を談ず

### 卓を圍む南總督と植田大使

### 冬を迎へた江畔の夜に歴史的會見

【圖們にて大津特派員發】就任當初より産業に經濟に鮮滿一如を强調してゐる南總督はこの度の北鮮巡視を機會に目下間島省を視察中の駐滿全權大使植田大將と廿九日午後八時から圖們領事分館で重要會見を行つた、兩將軍は閣下閣下と胸襟を開き餘人を交へず約一時間半に亘つて鮮滿一如の大方針に基き將來における産業經濟不可分關係、移民、治安警備等何れも國策的重要問題を、大乘的見地から打合せを行ひ腹藏なき意見の交換を行つた兩大將の圖們會見は將來鮮滿統治の發展史の一頁を飾る歴史的劇的な會見で 天もこの日を永久に祝福する如く十五夜の月は鮮滿を流れる豆滿江を煌々と照してゐる、南總督は會見後語る

私は北鮮を初巡視し植田閣下も丁度圖們地方を巡視されるこの機會にこゝで會見するとになつた、今まで話したことは大まかなことで細部に亘ることは出來なかつた、話の緒口を作つただけであるこれから兵事をして話の纏きをするが時間はどれだけかゝるか判らない、併し話の趣旨は鮮滿一如の大方針に基いて將來鮮滿に關する限り不可分關係、治安移民問題や指導方針に就いて話さうと思ふ その大要は後ほど鹽原秘書官からコムミユニケの形で發表する

## 共同コムミユニケ

### 兩者の緊密關係は 國境なきにも等し

【圖們にて大津特派員發】南總督と植田軍司令官の會見は約二時間にわたつたが午後十時四十分、井田關東軍參謀、鹽原總督秘書官を通して今次の會見に對する共同コムミユニケを次の如く發表した

南總督は今回北鮮を巡視しましたが植田關東軍司令官も恰も期を同うし間島方面巡視の途にあらるゝをもつてこの機會に兩首腦者は双方から會見の議が出まして南總督は 天皇陛下の御裁可を經て二十九日午後四時圖們に入り圖們總領事館分館において植田關東軍司令官と會見せられた、鮮滿間の將來の協力に關し懇談せられたのであります、この會見の隨員は滿洲側は東條憲兵隊司令官、竹下大佐、井出中佐、菅波少佐、四方少佐、山本大使館書記官、河津間島總領事、三浦間島省行政科長、朝鮮側三橋本府警務局長、相川外事課長、鹽原秘書官、田中本府事務官、丹下保安課長、藤村少佐、兒島咸北道知事、南井警察部長、田中本府理事官（新京派遣員）等の隨員もこれに參加、所管事項に關しまた十分に懇談を遂げたのであります、この會見は終始和氣藹々裡に經過し將來の鮮滿關係を一層緊密ならしめることに多大の裨益があつたものと思ひます

## 國境なきにも等し

### この認識で進め（會談內容につき鹽原秘書官の談）

コムミユニケに次いで鹽原秘書官は會見の意見を中心に次の如く重要なる事項を談話の形式で發表した

鮮滿兩國の關係は元來鮮滿一如の精神を以つて今日の東洋のことに處すべきは時代の要求にして殊に近時開催せる朝鮮産業經濟調査會においてもこれを以つてその指導精神となしまた近來本府の幹部が續々と滿洲の視察と在滿各機關との連絡を試みかつ關東軍、滿洲國等の當路者もしばしば來鮮するところあるはこれまたこの精神の徹底に向つての努力に外ならぬのである、今回は更に一步を進め關東軍司令官、朝鮮總督の兩者直接に相會し以て鮮滿依存永久的基礎を定むべき今次の歴史的會見が實施せられた次第であります、この會談の內容は

**悉くは窺知** することは出來ませんが、その趣旨に鑑みて想察するにかならざることはそも／＼滿洲國建國の基礎は在滿諸民族の協和にあり、從つて在滿鮮人もまたその重要なる構成分子たるは疑ひのないところで滿洲國は その

**國民の一員** としてこれを愛撫しこれを保護し在滿の朝鮮人もまた滿洲國々民たる精神を體しその國民としての義務を盡すべきものであります、今後はこの點

**徹底を期す** るため双方共に一層の努力をつくしその官公吏を指導しその人民を敎養することを要し、また滿洲國においては必要なる官公吏は朝鮮人のうちからも採用し總督府よりもまたしば／＼は優秀なる官吏を送り滿洲國要部に參加せしめることもあるべく、本府としても滿洲國その他の在滿機關中の優秀官吏を要部に轉用することもあるべく

**相互相率ゐ** ていよ／＼鮮滿一如を認得ならしめることを得るであらう、鴨綠、豆滿江を以て鮮滿の國境としたのは滿洲建國前のことであります、滿洲國は獨立國家たるは勿論であるが今日日滿一體の精神よりすれば國境はむしろ鴨綠江の線に前進せるものといつても過當ではないのであります

**從つて滿鮮** 兩地は國境あつて無きが如く一體のものとして協力すべく、例へば匪賊は正に日滿兩國共同の敵で、よつて鮮滿双方の當局は密に連絡し匪賊の剿滅に努力することを要しませう、この間いはゆる繩張りの觀念に拘泥することは嚴に戒むべきもので防諜の取締についても同樣の精神を以て今後一層提携且つ協力するものであります、移民その他のことに關しては特に相互の內情を想察し滿洲側は朝鮮人移住に對し之を愛撫し將來忠實なる滿洲國民の一員たるやう養成すべく朝鮮側においては移民の自然的流出に對し適當の指導統制を加へ滿洲國に迷惑を與へるとなくその忠實なる國民として滿洲開發に貢獻し得るやう努力することを當然といたします、今日在滿朝鮮人中やゝもすれば滿洲國に迷惑を與へるものなきにあらざるは遺憾であつて將來

**在滿同胞の** 自重自制を望むもの切なるものがある、然れどもかくの如きことは朝鮮同胞の本質ではなく半島二千數百萬の同胞は施政二十六年の皇化に浴し今日すでに忠良なる日本國民であります、在滿朝鮮人にも從來の歴史と今日の實情とを以てこの點深く滿洲國識者において認識し實際に即せる取扱を希望するところであります、しかれどもわれら自ら省みて鮮內有識者にも滿洲國建國の眞精神に對して認識を缺くものあるのはまことに惜しむべきことであつて速かに事相の認識を深めるやう努力するものであります以上の諸點は今日兩首腦に於いて諒解を得てる事項中主なるものであります

**今日兩首腦** 者間の會見に當りこれらの諸點に關し懇談熟議を遂げられ双方とも將來施政の基調とせられるものと確信いたします

## 隨行者も會見

### 警備、移民問題協議

【圖們にて大津特派員發】南總督、植田關東軍司令官の會見に際し、三橋警務局長は東條憲兵司令官と廿九日午後七時から國境警備を中心に協議を行ひ同時に相川本府外事課長は同所で竹下關東軍參謀と移民問題を中心に意見の交換、鮮滿相互の融化に乘り出した

## 惡質にして深刻な 山西省の排日

### 激化の一途を辿る

【天津廿九日同盟】中央軍が山西に乘込んで以來同地方の排日風潮は激化の一途を辿り殊に中央黨部よりは同地黨部に宛て日本人に對し凡ゆる妨害を加へ居住に堪へざるやうにし日本側に協力するものは死刑に處すべしとの過激な指令を發してゐるとも傳へられ從來の排日と趣きを異にする頗る深刻惡質のものとなつてをり今回の邦商興中公司襲擊事件の如きその片鱗にすぎず今後如何なる不祥事を惹起するやもはかられない有樣である、一方日本側に對する支那人の迫害その極に達し日本人に家屋を貸與する者は死刑に處せられ山西の親日要人たる朱氏等は山西を追はれてゐる

## 警官二名を

### 太原へ増派す

【上海廿九日同盟】太原來電によれば廿六日太原邦商興中公司襲擊事件に鑑み我太原出先當局は廿七日夜興中公司田中氏宅に五名の館員を派遣して同所に宿泊せしめたところ同夜多數の公安局警察が詰めかけ險惡な空氣の裡に夜を徹する有樣で西外務書記生は遂に廿八日北平大使館竝に天津總領事館に對し警官増派方を要請するに至つた

### 面會を拒絶

【天津廿九日同盟】太原駐在西田書記生は華北總督と共に山西綏靖公署に公安局及支那側要路者に面會を求め日本商店襲擊事件に關し嚴重なる抗議を提出、取締强化の防止を要請してゐる所、支那側當局はあくまで面會を拒絶してゐる實情なので西田書記生は自衞手段として護衞兵を派遣して同家屋の表に「本家屋は日本官憲が管理する」と貼紙し同所を守護するに決定した

## 太原事件

### 公電內容

【東京電話】太原の邦人襲擊事件に關しては在太原西田通譯生から在北平加藤書記官を通して廿九日外務省に報告があつたが外務省では同書記官を通し山西省主席閻錫山氏に對し抗議せしむると共に川越大使に對しても適當な處置をとらしむることになつた、右公電によると

太原における邦商興中公司田中芳太郎氏が去る八日夜家主たる山西高等法院長より家屋の明渡を要求された所これに應じなかつたので公安局員により家財道具を道路に放り出され暴行された事件があつたが當時は我が官憲の斡旋によつて事なきを得たしかるに二十七日夜に至り又復同公司の使用人たる田中末雄に暴行を加へ拉致したる事件發生するに至つたその後河南省鄭州に向け護送された模樣である

## 大演習終結す

### 海・軍・省・公・表

【神戸電話】二十九日午後一時海軍省公表

昭和十一年特別大演習は本日を以つて終結せられたり

大元帥陛下におかせられては特別大演習御統裁竝に兵庫縣行幸及び觀艦式御親閱を終らせ給ひ 天機いよ／＼御麗しく拜し奉る

觀艦式に參列したる艦船部隊は今夜敦賀泊地における艦艇の演習を行ひたる後各所屬軍港に歸港し歸ら人員竝に艦船兵器の整備等に努め現下の時局に處するに遺憾なき態勢を執らしめらるゝことゝなれり

## 治水調査委員會

### 各課長、現狀を說明

總督府の諮問に應ずる治水調査委員會は廿九日本府第一會議室で開催、政務總監の挨拶に引つゞき穗積殖産局長、山下林業課長より朝鮮の地勢、地質、氣象、林野、河川の狀況、過去の洪水、昭和十一年度の豪雨、山津浪洪水の狀況を說明し、ついで伊藤產務課長より水防團の組織活動その他に就いて說明をなし正午休憩、午後一時開會議事に入つた

## 河川大改修

### 航運設備擴充

中でも注目されるのは大同江改修工事に對する改修浚渫を計るもので、鴨綠江の河口より滿浦までの四十二キロに大改修を加へると共に護岸

國境の要河たる鴨綠江は河口より新義州まで廿八キロ、及び新義州より中江鎭までプロペラ船、高瀨船を運航してゐるものを惠山鎭まで五百七十二キロに亘り改修し、便ならしめて滿浦の開發と洪水防止に、一面、鳥の名を確立してゐる

清川江 は河口より新安州まで十二キロ、大寧江 は河口より博川まで、大同江 河口より兼二浦まで、載寧江 錦江 は河口より江景まで四十キロ、同江景より九キロ、水害の常習河たる

洛東江 を河口より三浪津まで四十六キロ、及び三浪津より上流適地まで二百三十八キロ、西北鮮國境河川 豆滿江、西湖津運河十三キロ四七と河口より雄基川合流點まで九十三キロ等 何れも大々的に改修及び護岸浚渫して、大自然の水運を利用、半島の産業及び資源の開發に拍車をかけんとするものでこの計畫の前途は主大の期待と注目を集めてゐる

## 蘇、孤立に陷る

### 不干涉委員會荒る

【ロンドン二十八日同盟】スペイン內亂不干涉委員會は二十八日午後三時からイギリス外務省ロカルノ間においてプリマス卿司會の下に議事に入つた、既報ソヴエート代表マイスキー氏は本國政府に照會した結果に基き說明書を提出、ソヴエート政府の立場につき次のやうに述べた

不干涉協約に參加しながら公然協約に違反してゐる國が現存してゐる以上合理的政府に對し武器を供給することは出來ると思ふ、但し協定內容が有效的に行はれれば事態は改善されよう、この原則によつてソヴエート政府はポルトガル海港の管理を要求したがドイツ政府はポルトガル海港竝に國境線の封鎖を提案された、ソヴエート政府は右提案を考慮されるやう要求したが先づスペインの合法政府の同意を求めねばならぬと思ふ、いづれにせよ委員會は國際海港管理案につき審議を開始されたい

以上マイスキー代表の說明に對しイギリス、ドイツ、イタリー各國代表共不滿を表明したが就中イタリー代表グランヂ氏は絶對に承服し得ないと前提し

ソヴエート政府のやり方は協定に違反してゐる、協定違反國に對しては今後如何なる場合にも絶對開放せず、イタリー同樣協定を嚴守する政府にだけ使用を許可すべきである

と述べた次いで委員會は

一、ソヴエート政府の非難に對するイタリー政府の回答竝にソヴエート政府の協定違反を指摘したイタリー政府の通牒

一、ソヴエート及びスペイン兩國政府の非難に對するポルトガル政府の回答

一、イタリー政府の違反を指摘したポルトガル政府の通牒

などを一括審議した結果、フランス代表エリオ氏は左の如く述べた

フランス政府は不干涉協約を强化する一切の提案を討議する用意がある、特に海港管理案には全的に支持を表明する

委員會は二回休憩し前後六時間討論を重ね午後九時五分散會した、十一月二日午後分科委員會を開催し監視案を討議する豫定である

## 貴革調査會

### 委員顏觸れ

【東京電話】政府は貴族院改革に對し貴族院制度調査會を設置することになり委員を詮衡中であつたが同調査會委員の顏觸は左の如く決定したので來月二日又は三日の閣議に諮詢し貴衆兩院側委員と共に正式決定發令されることとなり第一回總會は來月十日前後開かれる豫定である

水野錬太郎、岡實、小野塚喜平次、堀切善兵衞、佐々木行忠侯、郷誠之助男、下村宏、添田敬一郎、牧野良三、松本忠雄

## 明年度買收線

### 慶北線に內定

明年度の私鐵買收は來る通常議會に提出する必要があるので鐵道局で目下豫算編成中であるが、大體京金線と中央線とを結ぶ金泉、安東間の慶北線に內定した模樣で、同線の買收を目標として實施されるものである

### 本府見學

忠北警察部警務課長引率の忠北淸州公立普通學校長以下職員二十八名、全北公立普通學校長等二十三名

### 人

◇鹽田本府米穀課長 廿九日東上

◇木村朝鮮石油專務 同上

◇森長次氏（京畿道産業課長）廿八日午後三時京城發、大邱地方へ出張十一月四日歸任の豫定

◇野口遵氏 廿九日午前七時二十分入城

◇久保田豐氏（朝窒取締役）治水委員會出席のため廿九日朝入城

◇韓相龍氏（朝鮮生命社長）二週間の豫定で三日午後三時發東上

## 首都防衞

### 宣言

【マドリッド廿九日同盟】革命軍の總攻擊を前にスペイン首相カバレロ氏は最後まで首都を防衞する決意を固め二十九日次の宣言文を公表した

マドリッド市民諸君！決然起つてファシズムと抗爭する時は遂に到來した、敵軍の反擊に對しては合法的政府は一切の手段を傾けて抗爭するであらう、諸君！首都開放とファッシズム打倒のために！

右宣言と共に政府市民軍は義勇兵を募集し市民を總動員させてゐる

## 滿鐵援助に シ團諒解

### 松岡總裁招待

【東京電話】松岡滿鐵總裁は二十九日麻布の滿鐵社宅にシンヂケート團代表を招待し午餐を共にしながら最近の滿支事情、滿鐵の現狀竝に事業計劃に對する金融當局との折衝を說明しシンヂケート團に對し資金援助を要請したるに對しシンヂケート團も既定五ヶ年計畫を中心に一應の諒解を與へた

## 國民政府、防穀令を布くか

【上海廿九日同盟】國民政府は一兩日中に實業、內政、鐵道、交通各部聯合會議を開き食物價格の…

### 東西南北

オーストリアのヴイクトリア州の敎育部では最近「動く學校」を計劃中である▲この「動く學校」といふのは、學校に車輪を付けて何處にでも移轉できる樣にした移動校舍で、一棟の費用は三百三十ポンド（約三千九百圓）だといふ▲元來この地方は住民が牧畜を業として各地を放浪してゐるため、絶えず人口が移動し、それにつれて自然生徒の數も増減するといふ譯▲所で急に生徒が殖えた場合、これ迄の校舍をブチこはして新しいのを建てゝ行つたのでは費用が嵩張つてたまらぬ▲そこでこの「動く學校」となつたもので、これなら生徒の方が何處に行かうと跡を追ひかけて行けば良い仕組だと、ヴイクトリア州當局は鼻高々だといふ

產調會答申休載

## 米大統領選擧戰 ゴール迫る

### 大勢ル氏に有利

### 共和黨は曰く、辛勝する……

## 民主か共和か

【紐育廿九日本社特電】

大統領選擧戰は愈よ十一月三日に迫り民主、共和の激戰は今や最高潮に達しつゝあるが廿八日は東部四州の民主黨の牙城ニューヨーク州における四十七萬票の爭奪戰が展開された、民主黨ルーズヴエルト、共和黨候補ランドン兩候補は廿八日朝相前後してニューヨーク市に乘り込むや數萬の市民は熱狂的歡聲をあげて兩候補を歡迎、市內は民主、共和の二色に截然色分けされて

☆

總選擧人一千五百の選擧人團派遣者は整理に大童だ兩候補はニューヨーク市で各自勢の火花を散らして來る三日の最後の決戰のために大童の戰ひ振りを示す、現在における投票の豫想は

先づ全米有權者總數五千五百四十二萬七千と算せられるが一九三二年の選擧よりも來る三日には一千百萬の投票増加が豫想される、ランドン一騎打に終るものと依然豫想されてゐるが、こゝで無視出來ないのは全國一千五百萬に及ぶ中立投票者と百六十七萬に達する黑人投票者と數百萬の急進的投票者だがこの內中立投票者の動向は豫斷出來ぬが黑人百六十七萬はルーズヴエルト支持に傾いてゐるやうであり、急進は今のところ民主、共和の中間に入つてゐるやうだ

☆

更にまた第三黨が廿六州をひつさげて政戰に參加してゐることも看過出來ぬ、しかし大勢は目下やはりルーズヴエルトに有利であるとは動かし難く共和黨選擧委員長ハミルトン氏もこの情勢にランドン候補は辛勝するだらうと述べ、快勝を豫するだらうとはいはないのは本音であらう從つてル氏が大勝を博するだらうとの觀測は決して不當でないやうである

（寫眞は左ランドン氏、右ルーズヴエルト氏）

朝鮮汽船出帆廣告

◎釜山出帆 羅水行（急行）每日 朝八時十 馬山行 每日 夜九時 木浦行 各港每日 午前一時 江原道行 每月十回 鬱陵島行 十月二十日、廿九日 九龍浦行 每日 竹邊行 每日 麗水行 每日 濟州島行 每日 統營行 每日 ○木浦出帆 麗水行 每日 濟州島行 每日

釜山 沿 株式會

下關行 每日 午後六時 九日出帆 四日九日十四日十九日廿四日廿九日 詳細は左記へ御照會被下度候

九州郵船株式會社 釜山出張所 電話二四一二番

仁川汽船廣告

海州線 每日出帆 長淵線 每月九回出帆 鎭南浦線 平壤線 大阪線 鴨綠江線 木浦線 群山線 此ノ外ニ沿岸各方面直行貨物取扱

仁川汽船株式會社 仁川港町二丁目二番地 電話 五一二番 一四〇番

內科 小兒科 山田醫院 京城本町一丁目四五 電本二八八〇番

正式 國旗 大久保國旗部

他のフヰルムで失敗しても コダックフヰルム なら斷然よく寫る

呈進代無 コダック知識 內容 第四卷第五號出來!!

新ヴェリクローム SSパンクロ パンアトミック 35ミリスーパーX

コダック ジャパン リミテッド

京城府永樂町二丁目 入院 應急 酒井婦人病院 電話本局(2)二〇〇八番 院長 酒井赤七 島一郎道

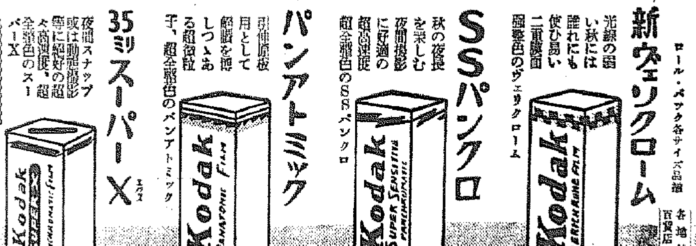

## 社說　體協の問題

駐獨大使館一等書記官たりし森島守人氏の投じたるオリムピック遠征團への爆彈警告は、遂いて大日本體協への不信となり、次でその改造問題をさへ云々されるに至つた。

われ等は空前の陣容を整へて孤軍萬里、異域の地に奮鬪したるわが選手團の勞苦を察すると共に、これが統制に當つての主腦者の苦心をも諒とするに吝かならず、森島氏のいはゆる難告なるものに多少の認識問題の解決するとをしも聯想せしめられる節がないではなかつたが、一方體協幹部の處置にも遺憾の點があつたことは、先づ認めなければならぬ狀勢にあるものゝ如くである。

然らば即ちこゝにその改組が叫ばれるに至つたも當然であり、殊に四年後に來國々際オリムピック大會開催を迎へて、主催國たるの陣容整備の急務に迫られてゐる時、かゝる改のなされることには、充分肯き得る理由がある。

×

しかし、體協の改組といふことが、人員の入れ替へであるといふの論には反對せざるを得ない。それは、大正十三年パリのオリムピック大會への選手派遣を繞りて起れる體協改造運動、いはゆる十三校問題の動因を回顧することによつても察知せらるゝが如く、體は必ずしも人によつてのみ起されるものでなく、機構内容もまた、これに伴ふものであることを敎へられるからである。

固より人の問題は大切である。けれども、それと相關的に必要なものは、組織制度を不斷の改革として確立することである。當時、いはゆる十三校問題が、單なる體協幹部排斥に終つてゐたならば、それは單なるモップとしての騷ぎに過ぎなかつた譯である。しかも若き十三校の有志は、人を反駁すると共に、制度組織の確立に進み、今日の縱斷的、横斷的統制ある體協の出生に盡したればこそ、スポーツ日本現在の隆盛を來たし得たのである。

×

既に叫ばれつゝある體協の改組が、果して幾何の成果を應護し得るかは、極めて注目に値することであり、しかも、東京市が體協への協力を拒否するかの觀ある態度が傳へられるのは、時が時だけに不純なる印象を受けざるを得ず、かくて別方面にまでその成行きは重大を告げて來た譯である。

先きの十三校による體協改造問題が、いはゆる若き選手連自身からの聲であつたに對し、今回は、スポーツそれ自體に直接關係なき在外外交官からの爆彈であつただけに、一層、體協改組が人のみにあらず、制度組織にまで及ばねばならぬことを痛感せしめられるのであつて、これは必ずしも中央の體協問題のみでなく、朝鮮に於ける體協を初め各種競技聯盟内に釀成しつゝある改造機運に對しても、同樣のことを言ひ得ると思ふ。

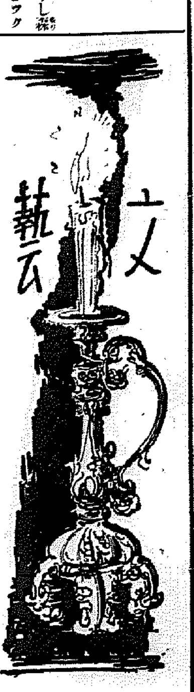


## 俳一茶の句集
### 痴遊氏先考の篋底から　百九回忌を前に發見

『けふからは日本の雁ぞらくに寢よ』（一茶）

日本主義の俳人、秋の詩人と云はれる俳聖一茶は今を距る百餘年前の文政十一年十一月十九日、信濃路はそろ〳〵雪に白く塗り込めらるゝ頃六十五歳で淋しく死んで逝つた。今年もその一茶忌が近づいて來た、芭蕉や蕪村や几董、鬼貫を向ふに廻して、決して劣らぬ獨特の風貌味と人生觀と感覺を以て、現代に何多數の禮讃者を有つ一茶は旄微齋や句齋によつて北國業を偲ばれてゐる

×

最近東京に開かれた『一茶實蹟展』について、荻原井泉水氏は涙る『眼福』といふ言葉があるが、いゝものを觀て幸だつた、眼を肥すことが出來たといふ意味で、それこそ、この一茶資蹟展を通して味はれる氣持であると思ふ。こゝに集められた『一茶』の作品四十餘點は一つとして疑はしいものはなく、しかも一茶として將來出來の好いものばかりだ、將來の爲め一茶研究の好箇の資料として篤志の方によつて永遠して貰ひ度いものだ

一茶翁の飄逸輕妙なる俳諧と、枯淡洒脱なる俳句とは、その道の人々に珍重がられて、多くは傳說的に秘藏されたものであるが、近來は芭蕉、一茶と併稱されるまでに翁の俳句史的の位置が高められて來ると共に、遂にはいかゞはしきものまでが市場に横行するに到つた、それ程までに一茶の眞價は現代人に認められてゐるのである

左に一茶自筆の作句を紹介しよう

萬歳の通りにしやくる雀哉
我朝は草も櫻も咲きにけり
元日や上上吉の淺黄空
若の娑婆や螢が咲けばさいた迎
なでしこや地藏菩薩のあと先に
菊豆をぶらさげながら紅葉かな
山雀の輪拔けしながらわたりけり
かはほりやさらば汝と兩國へ
年とへば片手出す子や更衣

これ等の作は專門家の推賞措かざる所のものである

×

一茶のありふれた名句は可成り多いが、こゝにこれまで世間に未發表の一茶の句集が此の程伊藤痴遊氏によつて發見された、この句集は同氏の先考が秘藏されてゐたものであつて、中には賊買な手紙などが書き添へられたものもある

その句の中に

おれが田を誰やらそしる夕涼み
蝿よ蝿我家の何が面白い

うそ寒や盆の茶筅の影ぼうし
みそ萩や手にとるからに秋の立
秋風や夜の戸をかく秘藏猫
尾待や人は若くも思ふかと
翌日は迹になりゆく瓢哉
朝から門から霧の立にけり

序でにかくはひた〳〵しく、しるし申候有樣は一句なりとも拾ひ度、尊慮御聞かせ可被下候希上候　一茶
成美樣

宛名の『成美』とあるは一茶の先輩らしい、又、中に一茶の實生活を如實に現した句がある

けふも暮けふも暮けりひとり蚊帳
螢來よ螢來よ來よ獨酒
我もはや五十そこらぞ袋蟲
名月のさしかゝりけり貫所
菜も背し庵のみそ豆今や引

などがある、一茶は農業の傍ら句作にいそしみ、所謂一茶調と呼ばれる一流の俳人となつた彼の生涯こそいみじきものである

## コント　秋冷
### 木山捷平

作者木山氏は三田出身の人、抒情味豊かな作風をもつて文壇に經歷も古く、手堅い作家として批評家の推賞を受けてゐる——

僕には愛人が一人ある。名前は榎本和子といふんだ。君は知らないかな。うん、さうだ僕が新聞記者をしてゐた頃、××省詰で毎日あそこへ行つてゐた時、あそこのトイレットで知り合つたんだ。うん、あの當時の假いふつたタイピトス、あれだ。いやそんなに遊美ひなんかしないでくれ。昔から駿馬は痴漢を乘せて走り、美人は痴夫に抱かれて寢る、といふではないか

冗談はさておき、僕は社を馘になつてからもう四ケ月にもなるがまだ新しい口は見つからず、からしてこのアパアトで閑日月を送つてゐる。と云へば豪氣はいゝが、一寸人生に疲れを覺へ初めた。何のたのしみもありはしない。ただ榎本和子が出勤の途中時々立寄つて僕をなぐさめてくれる、それがせめてもの生甲斐みたいなものなんだ。彼女の家はとても時間がやかましいんで、夜などとても出るわけにゆかぬので、朝の出勤前に二十分から卅分をぬすんで三日目に一度か、四日目に一度か僕を訪ねて役所に出掛けてゆく——

ところで話はかはるが、先月の夕方、僕の友人の高田が細君同伴でひよつくり僕のところにあらはれた。二人とも風呂敷包みを抱へて妙にそはそはしてゐる。話をきくと

『いや、たうとう追ひ出されてね困つちやつた、何處かこれから巣を目つけなくちやならん』

言葉だけは案外陽氣らしく人事のやうに言つて、彼は

『どうかね、いくらか都合はつかないかね』

ときり出して來た。僕だつて失業者の一人だ。金なんか持つてゐる道理はない。率直に斷り

『しかし君なぞ兎も角も新進童話作者として有名なんだから、雜誌社にでも行つて前借でもした方が早道ぢやないか』

と、すゝめて見た。彼が默つたまゝ僕の顔を眺めながら、にやにや笑つてゐると

『このひと、近頃なまけてばかりゐて仕事しないので、ちつとも何處にも信用がないんですよ。わたし困つちやふわ』

彼の若い細君がひきとつて僕に訴へはじめた。新婚後まだ一年にもならないのに、面やつれした顔からは今にも涙がこぼれ出さうなのである。しかし無より有は生じない。亭主の意地を女房の前で辱めたとて仕樣はない。仕樣はないので、僕はなけなしの財布をはたいてビール二本と夕食を近くの西洋料理屋に註文した

すき腹に何とやら、僕は一本の麥酒ですつかりいゝ機嫌になつてしまつた。高田も醉つて言葉をはく

『日本の流行作家に調子の高い作品を書いてるのが一人だつてあるか。あつたら言つて見ろ。どいつも、こいつも、汚い魂を賣り物にしてる商賣人ぢやないか。俺は、如何に窮乏に瀕するとも魂は賣りたくないぞ魂は賣らないぞ』

『さうだ、魂を賣つて生くるが如きは淫賣にも等しい。いや、淫賣にだつて肉は賣るとも心は賣らざる淫賣の奴さへが時には居るんだ』

新婚をきゝながら、彼の細君まで、コップに口を運んでおいしさうに白い泡をなめて見る

そんな空元氣中に、夜はだんだん更けた

宿なし夫婦のため、僕は押入から蒲團をひきずり出した。けれども一枚しかない破れ蒲團の中に三人寢ようといふのは無理な話である。まだ九月になつたばかりとは言へ、夜が更ければ大氣のしみ〳〵肌にしみる秋冷ではないか。僕は遠慮をする細君とその夫とを僕の部屋に置き去りにして、同じアパアトの知り合ひの人の所に事情を打明けて宿を求めた

——さて、翌る朝、我が愛する榎本和子はアパアトに僕を訪ねて來たのだ。もう五日も逢つてゐない

『まあ、お寢坊さん』

何時ものやうに彼女は僕の鼻を輕くつまんでやるとを期待し、ドアーを開け、小さい土間の襖をそつと開いた瞬間、彼女は室の壁にかゝつた若い女の派手の單衣と、何時もの蒲團の中にくるまつて寢てゐる二つのもれ上りとを、同時に見てしまつた

『あッ!』

叫ばうとして叫びさうた驚きで反射的に彼女は襖をしめると、夢中で階段を下りた。二、三丁、彼女は歩いた。が歩くにつれ、彼女の心はこのまゝ立去つてしまふに忍びなくなつた

くる〳〵する懸いで、彼女はひきかへすと、又階段をのぼつて部屋のトーアをもう一度開いた。そして土間の襖をあけるもどかしく部屋にとび上り、僕の破れた掛蒲團をアッとひんめくるや否や、一目散にかけ出してしまつたのだ

うん、それで、全く高田夫婦には申し譯の仕樣もなく、彼女は彼女で殺ら説明してもまだ僕への疑ひを十分には晴らし切れないでゐるし、さうかと云つて不在證明をするなんて阿呆らしいし、にも拘らず、日に日に秋は深んで行くばかりだ

## 教育勅語　渙發當時を憶ふ
### 工藤武城

明治二十三年二月　陛下に於かせられては地方長官の建言や西村茂樹の建議の旨を聞召され文部大臣榎本武揚を宮中に召させられ、日夕兒童をして誦誦せしむべき德育の箴言の編纂を嚴命し玉ふた。

茲で一つまだ世に知られてないエピソードを物語らねばならぬ

南山施京城神社の下手、朝鮮神宮參宮道路に沿ふた加茂川山莊と云ふ料亭のある所はもと祠泉庵と稱し、井上大將の長子井上良夫君の寓居であつた。

大正天皇がまだ皇太子であらせられた頃に京城を訪はせられた折扈從した高崎正風御歌所長は、親戚を宿と定められて、其宿在中暇さへあれば、予も其宿を訪ふて旅中の寂聊を慰めてゐた。

一夕高崎翁は坐を正して『こんな事を洩して善いか惡いか知らぬが自分が宮中に伺候して御詠を拜見するのは三の日の午後に定めてあつたが明治二十三年の夏の頃であつたと記憶する例の通りに伺候すると、新聞の綴つた物を高崎是れを見よとお差出しに相成つた。新聞の非由にお詠の草稿を書かれることが屡々あるので、夫れかと思つて拜見すると、見出しの所に朱線を遊ばしたのが目につく、而ほ仔細に目を通すと、少年が神社に不敬を働いたとか、非常な親不孝をやつたとか、更に内省少年の不心得な非行を報せた記事じや。自分も甚だ恐縮して頭を下げてゐたが、餘り長く何とも仰せられぬから、竊かに面を擧げ龍顏を拜すると、陛下は深く首を垂れさせられてお膝の上にはほと〳〵と涙を落してゐらせられた。

胸が迫まつて言葉は出す、無言のまゝお暇乞して直樣元田永孚を訪ねて右の次第を物語つて、打連れて麴町平河町の工藤君の伯父さん（井上毅のと）のところに行つて此話をした。何でも井上君は教育に關する箴言案（當時は教育勅語のことを斯く云つたさうである）に關する内勅を御辭退申上げたさうであるが、此時から一生懸命元田君を助ける樣な口調が出來上つた樣じやつた云々』

新聞の欄外に和歌の草稿を認め遊ばす御風習もさることながら、國民の素行に斯くまで宸襟を惱ませ玉ふかと、列坐の井上君も余も至くしやくり上げて泣いた。

☆　☆　☆

井上（井上毅は余の大伯父木下犀村の門弟子にして伯父朝即ち義理の伯父に當る）が教育勅語編纂の内勅を御辭退申上げたのは、彼の議語を綜合して見ると次の樣な理由があつたやうである

此勅語には全然政治上の命令を混同してはいけない。憲法發布後く自分で奉上げて未だ一年に過ぎないし、殊に法制局長官として居る自分の頭腦は此にふさはしく無い。第二には宗教的又は教訓的の臭味なく、哲學的の理論に流れず、漢學や洋學の口吻なく、消極的ではいけない、飽まで君主の訓戒たるべく崇重であり、言語には簡潔たる典故あり、温雅なると共に偏警風の擬巧なく金鐵璽振の響きを有し、中外與世に傳へて恥ぢざる文章たらむことを要するが此を成すには非常に困難なる態度と用意がいるが、激職にある自分としては不適當である。

此謝度は恐らく當らずと雖も遠からずと信ずる。

☆　☆　☆

勅語を奉むつた榎本文相は此大業を奉ふすること能はずして罷め當時の文部次官たりし芳川顯正を文部大臣として奏請したが、教育勅語の事を胸中に抱持し玉ふた陛下は、其任臣に非常に諮詢せられた御樣子であつたが、山縣總理は、教育上の箴言案の大事業も、此男ならば必ず仕遂げますと言上したので漸く御裁可遊ばされて、其親任式の後直ぐに、總理と共に新文相を御前近く召させられて教育は國家の大事であるから、總理と協議して教育に關する箴言案を完成する樣にと特に御嚴論遊ばした。（佐々木高行日記）

右の次第であるから、芳川新文相は此事を非常に重大視して、任官早々東京大學教授にして洋學に通じたる漢學者中村敬宇に内命を下した。其出來上つた草稿には

『吾ニ溺シ、忽ニ溺スルハ天道ノ常ナリ、サレバ勸善懲惡ノ教ヲ服シ、身ノタメ、國ノタメ、禍ヲ避ケ福ヲ求ムルハ人々須臾モ忘ルベカラザル務ナリ』

とか、或は

『今日皇國ノ臣民タルモノハ、忠君愛國ノ義ヲ拳々服膺シ、仁愛信義ノ道ヲ念々忘ルベカラズ、智徳ニ長ジ品行完全ナル人民トナリ國ノ品位ヲ上進セシメ、外人ヲシテ望ンデ畏敬セシムルコトヲ期スベシ』

などの文句がある。是非の批難は差控へるが、今日寧ろ夕拜誦する勅語と比較して、讀者如何なる感をかなす。

此草案を山縣總理は法制局長官の井上に示して、此と別個の草案を求めた。蓋し總理は欽定憲法が伊藤の案になり、文章が盛く井上の筆になるを知つてゐたからで、其起草には最も適任だと信じたからであらふ。

井上は先きに述べた樣に　陛下にも御辭退申上げ、總理にも謝絶の手紙を送つたが、高崎翁の談話にもある樣ないきさきから、老友元田の懇請も默しがたく、六月末には總理に對して

『別紙試草ニ候。餘リ簡單ニ過ギ候歟ナレドモ、王言如玉ハ只簡單ニ在リト奉存候云々』

の書面と共に一試案を送つた。此と同文を元田にも送つたが、元田は折返し

『御草案御別紙御贈示、忝く得斗拜見仕、意見モ有之候へ共具申可致、如貴諭御遣意必之摺ヲ去リ、天下萬世ニ亘リ、國家ト爲ト考度、一字一言大切之事ト奉存候云々』

と返書を送つてゐる

## 海外文藝

### 牛津圖書館の珍書

珍書名籍の所藏を以て鳴るオクスフォード大學のボードレイアン圖書館年次總會が此の程開かれたが、席上披露されたところによると過去の一年間に同圖書館が手に入れた珍書には次の樣なものがある

▲ローレンス・スターンの『トリストラム・シャンデイ』初版
▲キーツ詩集の一八二〇年本
▲ウオルター・サヴエジ・ランダーの『シモニデア』

同ボードレイアン圖書館では、コレクシヨン蒐集中主義を採り、毎年作家を定めて蒐集してゐるが、今年度のドライデンに續き、アレクサンダー・ポープの作品を蒐集、相當好成績を擧げた

### ドイツ亡命文學者

トーマス・マンは專ら亡命者の間でドイツ文化の主流を保つための新組織である文學のドイツアカデミイの會長になつた、他の會員はトーマス・マンの弟ハインリッヒ、彼の息子のクラウス、ステイアン・ツワイグ、リオン・フォイヒトワンゲル、エルンスト・トルラー、ブルノー・フランク、ヴエリツクス・メンデルゾーン・バルトルデイである、アカデミイは亡命者の間で生み出されたドイツの散文、詩、彫刻、繪畫、音樂、演劇研究の最優秀作に賞を授けることになつてゐるが、この爲には故國を去らねばならなかつた若き知識階級を激勵する目的がこめられてゐる、アカデミイは現に窮迫してゐる藝術家、學者に補助金を與へる計畫であるといふ


## 一問一答　淋疾と其の治療

專門醫家と一般臨床家とが必讀すべき好個の參考資料

**問、**淋疾は何故、全治が困難であるか。

**答、男子の淋疾は尿道内の粘膜に潜在する淋菌を徹底的に撲滅する必要がある。**しかし之に對する從來の治療法は、一長一短あり、從つて淋疾は容易に全治しないのである。

**問、**内服藥は如何?

**答、**内服藥を服用し、**藥分を尿と共に、尿道内を通過させるも、其の作用は尿道粘膜の表面を一時的に清掃するに過ぎない。**故に内服藥のみにては粘膜深層に潜在する淋菌を撲滅する事は困難である。

**問、**しからば洗滌、注入藥は?

**答、**之等は水溶液であるために、之を尿道内へ注入するも直ちに尿道外へ流出し、其の殺菌作用は**一回僅かに二三分に過ぎない。**故に、たとへ効果ある洗滌、注入藥にても、之にて淋疾を全治せんとすれば**一日七八回行ふ必要ありとされてゐる。**しかし連日の實行は到底不可能である。尚ほ洗滌、注入等は水壓力にて淋菌其他の汚物を後部へ移送し副睾丸炎、其他の餘病を併發する危險がある。

**問、**結局、男子の淋疾は内服藥、或は洗滌、注入藥等にては根本的全治は困難なりとすれば、いかなる療法を選ぶべきか。

**答、**その療法としては、**第一に安全にて危險と副作用なき事、**第二に尿道内の粘膜表面にある淋菌は勿論、**粘膜深層に潜在する淋菌までも撲滅し得るものでなければならぬ。**

**問、**淋菌に對し最も殺菌力強大なる藥品は何か。

**答、**銀劑である。從つて淋疾の藥品には銀を主劑とするものが多い。しかしながら單なる銀劑のみにては粘膜深達性が微弱であつて、細胞組織下の淋菌にまで殺菌作用を及ぼす事は、甚だ至難である。

**問、**しからば其の銀劑を粘膜に深達せしむる方法ありや?

**答、「銀に色素を化合すべし」**とは最新の定說である。

**問、**では銀と、色素を化合し、之を水溶液として尿道内へ注入塗布すれば、理想的であるか。

**答、**銀と色素の化合に成功すれば、右の方法にても他の注入劑に比し、其の殺菌効力は數倍する。しかし水溶液にては直ちに外部へ流出するので、其の効果は頗る遲々たるものである。

**問、とは云へ、それ以上の方法があるか。**

**答、**銀と色素の化合物を粉末とし、之を尿道へ挿入すれば、粉末なるが故に尿道彈力のために、却つて尿道粘膜の皺壁にまで平等に分布密着し、其の分布密着した粉末は、尿道内の分泌液にて、徐々に溶解、浸潤しつゝ、銀の殺菌作用と色素の粘膜深達性と兩々相俟つて、次の放尿時まで數時間にわたり尿道内に於て殺菌作用を發揮し、其の効力を粘膜表面は勿論、病巣深部にまで深達させる方法がある。

**問、**成る程、良い方法である。しかし其の粉末を尿道内に完全に挿入するのは困難ではないか。

**答、**勿論、粉末其まゝにては尿道内へ挿入する事は到底不可能である。その方法として、**直ちに溶解する所の細き管を作り、其の管中に粉末を充塡し、之を尿道へ挿入すれば極めて容易の事である。**

**問、**其の管を尿道へ挿入する方法は?

**答、**クリーム性の液をスポイトにて尿道内へ入れ、次ぎに、その管にもクリームをつけ、尿道内に挿入すれば極めて簡單容易に何等の不安も危險も手數もなく、**前後の處置時間は一回僅かに二、三分にて出來る。**

**問、**貴說の如く、銀と色素を化合し、之を粉末として尿道内へ挿入して數時間、殺菌深達作用を持續する事ができ、しかも用法が簡單安全にて專門外の醫家にても使用し得るとすれば、實に驚くべきものにてたゞ〳〵感嘆の外ない。しかしながら、之は單に理想にとゞまり實現不可能の事ではないか

**答、**最近、淋疾治療界に非常なる勢にて名聲を高めつゝある**ウラルゴール**（日、英、米、佛、製法特許。**友田發賣**）とは、この理想を如實に具體化したものであつて、初感染は勿論の事、數年、十數年の慢性患者に對しても、**ウラルゴール**の使用によつて快心の結果を得たる實例は枚擧に暇なく、實にこの**ウラルゴール**が創製された事は、專門醫及び專門外の醫家、また一般患者に對しても大福音と稱すべきである。

U. 103

## 日、英、米、佛、製法特許　ウラルゴールに就て

ウラルゴールとは一問一答に示せる如く、銀と色素とを獨特の方法によつて化合し、之を粉末とし、直ちに溶解する所の管中に收めたものである。故に之を尿道に挿入すれば、其の粉末は尿道内にて徐々に溶解浸潤しつゝ數時間にわたり殺菌深達作用を營み、粘膜細胞組織下の淋菌にまで殺菌力を深達す。使用法は簡單にして安全、無刺戟にて副作用なく、携帶にも頗る便利である。且つ内容が粉末なれば、洗滌注入等の如く淋菌其他の汚物を後部へ移送する危險がない。いまウラルゴールの適應症を摘錄すれば次の如し。

一、感染早々の患者には短管を使用されたし。
一、慢性、或は再發性の患者には、最初に短管を、次ぎに中管を使用されたし。
一、惡性か、或は數年、十數年にわたる慢性患者には、短管、中管の次ぎに長管を使用されたし。

本格的以上の効果を有し、しかも使用法が簡單、安全である。此の二點に於て、今やウラルゴールは大學病院を始め、著名の泌尿科專門醫、或は專門外の一般臨床家にまで着々として使用されるに到つた。未實驗各位は即時之を使用して其の効力を實驗せられん事を!

### ウラルゴールの種類と價格

| | | |
|---|---|---|
| 短管三本入（豫防用） | スポイト・クリーム・カバー付 | 〇円七五 |
| 同　十本入（初感染用、男子慢性及再發初期用） | 同 | 二円〇〇 |
| 中管十本入（男子慢性及再發用）（女子尿道及膣用） | 同 | 二円五〇 |
| 長管十本入（男子慢性病用） | 同 | 三円〇〇 |

（外に大量入、病院用あり）
類似名あり。ウラルゴールの短管、又は中管或は長管と必ず御指定を乞ふ。
各地の知名藥店、デパート藥品部にあり。若し品切れの時は直接發賣元へ御注文あれば代金引換其他便宜の方法にて直ちに送附す。（前金註文は送料不要、郵券代用にても可）

附記
治療に要する本數、一日一本或は二本使用の事
使用に要する時間、一本僅かに二、三分
殺菌作用持續時間、一本にて三時間より六時間

實驗各博士の說明書進呈

藥種貿易商　發賣元　友田合資會社　東京市日本橋區本町三ノ一　電話日本橋（二八〇）七四八 七四九 （二八一）七四七　振替口座・東京一九三八



## 肝油よりも服用容易
### ヴイタミンABCDE・牛膽汁・肝臓ホルモン配劑

登錄商標　發明特許　ネオ肝精　活力榮養ホルモン劑

含有成分
肝油廿五%ヴイタミンABCDE　消化酵素
アミノ酸グリコーゲン
燐化合物コレステリン

本劑の服用は含有成分獨特の作用に依つて脂肪分の吸收を容易ならしむる上、胃腸の消化力を促進し、造血機能を亢進し、結核菌に對する抵抗力を强大ならしめます。この點に於て在來の肝油製劑に比し遙かに優秀な特徴を有する醫學界確認の新榮養劑であります。

適應症　虚弱性、腺病性貧血、其他貧血諸症、肺結核疾患、結核性諸疾患、腺病質虚弱兒、病後衰弱等

藥價低廉　二〇錠 二〇〇　一〇〇錠 六〇〇　二五〇錠 一三〇〇　・外に粉末あり

## 結核　傳染病豫防
### 特殊免疫体産生促進劑　スプレノゲン

免疫産生及止血促進の一擧兩治の特効を有し各種浮腫に賞用せらる

50錠 1.00　100錠 1.50　300錠 3.60　▲粉末注射液あり

醫家に限り文獻贈呈

## 虫下し　マクニン
よく効いてのみやすい

排虫ハ忘レ
ヤレ太レ
ヤレ太レ
ト大食サセ

冊子「恐ろしい蛔虫」無代進呈

錠劑 .39 .75 1.35　幼兒 .20 .50 1.00 2.00　一日量十錠

株式會社　藤澤友吉商店　大阪市東區道修町　東京日本橋區本町

## 喀血
### 止血劑　內服　トロムボゲン

肺臓脾臓抽出劑　臨床各科御賞用

血痰・胃腸出血　鼻血・月經過多　痔出血・一般外傷　血尿・紫斑病等

錠劑　10錠 .70　20錠 1.20　50錠 2.70　100錠 4.80
內服液　5瓦 5本入 2.00　▲注射液粉末あり

「喀血の治療法」無代進呈

五〇七

## 國民精神作興週間

### 慶南の行事 すでに決定

【釜山】慶南では十一月十日の國民精神作興詔書渙發記念に當り左記日程によつて道内の各官公署、學校その他各種團體を總動員して作興週間の行事を道内一致して擧行することになつた

七日神社參拜▲八日體育增進日▲九日敬老愛幼日▲十日詔書奉讀日▲十一日生活改善日▲十二日公德心涵養日▲十三日報恩感謝日

## 内秀公普校

### 實習收入を學費に充つ

【淸州】内秀公普通學校では實科教育の一端として四年以上の兒童に實習をさせたところ本年の如き總收入が百圓にも達し各生徒の出來榮に依り配當したが最高六圓餘にもなり之を學用品代に充當するので父兄達は今更の如く實科教育を禮讃して大喜びである

## 釜山青年團

### 鐵脚ハイク

【釜山】府聯合青年團では十一月一日を期して野外總會を兼ねた探險ハイキングを決行に決定、コースは釜山東萊、梁山梵魚寺間の山脈を縱走する強行軍で一千に上る青年團員によつて壯快なる鐵脚ハイクが行はれる筈

## 御眞影御下賜

【統營】郡内二遊面人佐村公立小學校には今回畏くも御眞影を下賜され來る一日暹南面院で傳達式が擧行されるのでこれが奉戴のため大沼郡守は卅一日上道の筈

## 大邱菊花展

### 菊人形も公開

【大邱】秋の大邱では來月一日から五日間菊花展覽會を開催し毎日午前九時から午後十時まで公開、展示花は一輪咲は高砂、鹿乙女、數多されること、なつてゐるが、今年は特に名古屋から菊人形師を喚し、ウイリアム・メーナー、小楠公の菊人形を一等知事カップ、二等府尹カップ、三等商議會頭カップその他各種優秀な出品者には表彰狀を贈り一般の觀覽に供すること、なつた

## 水原の町地變更

【水原】邑域擴張により二十七ケ町となつた水原邑の各町番地の變更は郡邑當局の努力により廿七日完了し二十八日邑事務所へ送附した

## 水魔棲む洛東江の

# 馬山灣切り落し

### 本府の治水委員會を目指して

## 災害地方民猛運動

【馬山】廿九、卅の兩日本府で開催の治水委員會を控へ洛東江沿岸の密陽、昌原、昌寧、膜、遊水、馬山灣關係各地の代表三十餘名は廿六日馬山に會合、地方の興論とされてゐるところを總合協議して委員會への陳情を申合はせた上代表者十名上城し直接利害關係を伴ふ沿岸各地の住民は實に眞劍な態度で治水委員會の成行きを注視してゐる、今夏の風水禍では農作物、土木關係等直接間接の被害を合せると實に數千萬圓に達し昭和十年から過去十年間のみとして水禍による大災總被害額は直接被害だけでも五億二千萬圓、間接被害を加へると八億圓を突破する膨大な額に達しており、なほこれに伴ふ災害復興救濟費は大正十四年から昭和九年までの十ケ年に國費約三千二百萬圓、これに道費や府、邑、面等の費用を加算すれば七千萬圓を越えてゐるが更に今夏の水禍まで合すれば慶南一道だけでも被害は四千九百六十餘萬圓に及び、この復興救濟費は相當な額に達するものとみられ、かくの如く江岸一帶の水禍は實に戰慄すべき嚴然たる事實であり地方民達は心身ともに安定のいともない有樣である

殊に今夏の如く在來の記錄を破り多數の人畜の死傷者を出しては水禍の範圍はますく擴大され過去十數年に亘り巨額の費用を投じて施された治水工事の效果は果して那邊にあるかゞ疑はれ堤防の強化も可、治山また結構、南江切落しもよからう、これが果して水魔棲む洛東江治水百年の大計であらうか?上下を

## 十年間に八億圓 ふつ飛ばす

### お芋は豐作=大邱郊外スケッチ

# 躍進釜山の惱み

### 汚物と塵芥

### さてどう處分する 改善委員會さへ持て剩し

## 結局海へ流出か

【釜山】躍進釜山の惱みの種となつた府民の汚物塵芥の處理問題は過般の府會でも根本對策を樹立するため府尹は加藤進氏外六名の改善委員を指名し既に數回の委員會を開き、研究中であるが釜山府の地形が曲折の變化が多い港灣都市である關係上大量の汚物と塵芥處理には種々困難な點が徐々明かとなつて根本策の樹立は容易なら ぬ大事業化し今の處果して解決を期し得るか見當もつかぬ氣摘みの難題に乘上げた

現在府では毎日百十八名の人夫運搬馬車二十六台、牛車九台、手車七台の活動によつて糞尿六〇四石、塵芥六一二石を片付けこの中大部分は東萊面の農村處理場へ集め埋立地海岸から豐漁漁業家へ賣却してゐるが府平均七十石程度増加する府民の汚物は激増一方に加へて除去能力はこれに伴はぬ關係から衞生化するので委員會では解決の活路を見出すため先進都市の實例につき研究中

しかるに帶に短かく襷に長い惱みがあるので結局已近い海へ流込するに傾いて來た、併しこれも衞生上と水産業方面に考慮を要する難點が多く府民の上に降りかゝつた厄介問題として大變なことになつたので府でも明年度豫算編成までに解決すべく研究中である

## 鑛要の武道大會

【馬山】鐵道鑛業部では來月四、五の兩日金子師團長の指揮で鑛業武道大會を開催、四日は柔劍道剣道撃劍、相撲、五日は銃操、弓道等を行ふ

## 廣州の棉花

### 豫想卅萬斤 共販大當り

【廣州】廣州郡の棉花共販は左記日程でこれに一部は開始されたが、出廻り豫想高三十萬斤見當、前作物に比し成績良好で風水害にたゝまされてゐる一般農家を相當潤すこと、豫想されてゐる

▲京安里 廿七日、十一月六日、十六日、廿六日、十二月六日、十六日▲民池岩里 廿八日、十一月七日、十七日、廿七日▲新長里 廿九日、十一月八日、十八日、廿八日、十二月八日、十八日▲松坡里 卅日、十一月十日、十二月二日、十二日、廿二日▲板橋里十一月一日、十一日、廿一日、十二月一日、十一日、廿一日、十二月四日、十四日、廿四日

## 淸州の床屋

### 設備改善

【淸州】警察當局では忠北の首都としての面目保持と衞生的見地から全鮮的に道内理髮人組合成績の改善に盡力の結果、今日では面目を一新し殆んど全鮮にその例が無いとさへ許されてゐるが今度は更に理髮店の設備改善を企劃してゐるので近く具體化して來るものと見られてゐる

## 腸チフス二名

### 馬山に發生

【馬山】府内通町三ノ一九小池隆子(一)は廿七日、郡町三丁目辻健人(二)は廿八日何れも道立醫院で腸チフスと診斷、直ちに同隔離

## 密陽衞生展

### 盛會裡に閉幕

【密陽】既報、道衞生課出品に係る衞生展覽會は廿五、廿六日の兩日公立普通校で開催、各種傳染病その他病毒に對する豫防の觀覽者に非常に感銘を與へ豫定の如く成功裡に閉幕した、蚊に惱されたところ惡疫の恐はないが、馬山警察では萬一に備へて嚴重な防疫陣を敷めてゐる

## 麗州の秋繭

### 三千九百貫を突破 洪水禍の懸念解消

【麗州】本郡は道内で有數の養蠶地として知られてゐるが、殊に郡農會が多年努力の結果以來、指導獎勵された結果、最近年々成績向上し今年の如きは本道有數の洪水禍を蒙り飼育指導の結果時期をおくらして民心の落着きと氣候の順調に依るを待つて掃立を施行したゝめに百枚足らずの減少を見たが收繭の增加と品質の優良を得た、道、試驗場の試驗結果によつて優良繭を取つた農家には割増金を配給することになつた、收繭高は三千九百六十八貫、金額一萬一千九百九十九圓優良繭割増金三百圓

## 赤十字社總會

### 忠北の出席者

【淸州】本年度赤十字社總會に忠北では花輪道參與主事、金朋濟平山、徳島郡守及び石進郡守及び石進警察署長が出席、廿九日出發、通常總會出席後、廿九日朝鮮人間には寶物と思ひ込んで來る流行しき出來ばえに一回の鐵道展を目睹し次から次へと觀衆引きも切らず盛況を極めて居るので當局では開幕初め一萬三千五百餘名あり一般衞生思想をすくなからず喚起し盛況裡に閉會した

## 大邱の馬券

### 總賣上げ高 廿七萬餘圓

【大邱】去る十日から馬券を興行した大邱競馬場に溢れてゐた秋季本競馬及臨時競馬は、總連日晴の日和に恵まれ二十六日で大盛況裡に幕を閉ぢたが總賣上高は根據十四萬七千五十八圓、臨時競馬十二萬九千九百六十二圓の累計二十七萬七千二十圓であつた

## 大邱菊花展

### 來月一日から

【大邱】深秋を飾る菊花展は來月一日から五日間公會堂で開催に決定、尚して菊人形は「櫻井驛楠公父子の別れ」と「實人院觀桜」の二つの素晴らしい意匠の背景と共に出陳する筈で好菊家の興味をいやが上にもそゝつてゐる

# 鐵道事故防止の

# あの手この手

### お巡り列車運轉について

## 各地に防止會設置

【大田】鐵道局大田事務所では二十六日から事故防止列車を管内全線に運轉し線路通行乃至列車妨害防止に萬遺を期すべく臨時停車の上取締をなし適當な箇所では部落民を集め防止宣傳をなすなど努力以上の好成績を擧げて居るが山中所長は語る

鐵道の事故防止は一に一般民衆の自覺に俟つ外なく常に警察官憲と協力これが徹底に努めて居るが僻遠地の點が多い、京釜線鳥嶺、苔木間沿線部落民は自發的に鐵道事故防止會を結成し協力一致事故防止に努めた結果通行は勿論列車妨害などのいまはしい事件絶無となり延ては部落民間に醇風良俗の氣風漲り今や模範部落を構成するに至り附近部落も漸次刺戟され相ついで鐵道事故防止會が設立され本管内にも漸次この氣風が生れつゝある狀態で交通道德普及上誠に有効適切な施設として喜びに堪へないので今後は從來事故頻發の他域を選定し防止會を設置して事故の絶滅を期したいと思つてゐる

## 永登浦の讀者へ

### 福引デーのサービス

【永登浦】本社永登浦支局では讀者に對するサービスの一端として愛讀者優待の景品福引デーを左記により來月初旬同支局で行ふことになつた

【景品種目】一等 手提鞄ボストンバツク一個宛、七本▲二等美品化粧品一函宛二五本▲三等京日特選手拭、一本宛、八〇本▲等外 京日特選ふきん一本宛一五八本

【福引券】九月一日より十月一日まで一月一日より二ケ月間福引券愛讀者に一枚宛進呈

【抽籤】十一月中旬同支局で行ひ十一月中に景品引換開始

## トラックと自轉車衝突

### 配達夫つひに絶命 仁川朱安町の椿事

【仁川】二十八日午後零時五十分頃仁川府朱安町慶會機米所附近京仁街道で安城郡山二面竹山里金壽手李虎哉(二)が搬器する『トラック』が同町金鍵信担配達夫韓、(二)の自轉車に衝突、韓は瀕死の重傷を負ひ直ちに道立仁川醫院に收容手當中のところ同夜九時頃絶命した、加害者は目下仁川署で取調べ中であるが同所は文鶴方面に通ずる丁字路で曲り角の一軒屋が目障りとなつて事故を起したものである

## 仁川獵友會

### 狩獵大會開く

【仁川】獵友會主催の本年第一回狩獵大會は來月一日江華郡一圓で左の規定によつて開催に決定、一般大狩連の參加を希望してゐる

日時 十月三十一日森信氣船會社集合▲場所 江華郡一圓▲集合 一日午後五時早之に集合、右時刻に遲刻したる者は採點せず▲會費 金二圓五十錢(往復汽船賃、辨當、宴會費)▲賞品 本賞五等迄賞品授與三等迄に限る▲豫想投票 大會獲物數(雉に限る)▲採點 一〇〇點(猛獸)五〇點(ノロ、キツネ)三十點(雁、狸)十點(雉子、木鴨、田鴨、赤鴨、五點(山鴨、田鴨、小鴨、鳩、鴨)その他は出點とす▲審査 採點に對しては審査員に一切服從▲委員 會長大辰副會長 中元、審査員 島田、福原、採點係平野、岩本

## 納税宣傳文募集

【淸州】忠北道では本年度納税宣傳週間行事の一として青年に對する懸賞納税宣傳文を募集したところ應募者青年百四人、兒童二百八十人に達し目下地方課で審査中だが十一月十五日から始まる宣傳週間に發表の筈

## 女工引っ張り凧

### 男工も大量の注文で募集難

## 大邱職紹の明朗譜

【大邱】慶北の女工は質が良いと好評を博してから相次いで大量の女工募集方申込みを受けてゐる府營職業紹介所では、京城鐘紡の第一回六十六名に次いで目下第二回の募集中で、現在迄四五十名の申込みあり來月中旬頃送ること、なつてゐるが、更に釜山邸紡會社から普通學校卒業生十四 歳以上十八歳迄の男工約六百名といふ大量注文も舞ひ込み早速募集に着手したが、何しろ農家の收穫期とて思ふ様に集まらず、一方では先月十一月からの二百名は殆んど契約すること、なつた、その外各地から人夫の注文も頻繁してゐるので府の職業紹介所は大繁盛である

## 介川面事務所

### 移轉運動いよく激化し反對派の動向注視

【高城】現在内介川にある介川面事務所の外介川への移轉運動は同地の有志四十餘名が面事務所敷地費四千餘圓を積立て、郡當局に陳情を行つて以來その成行きは頗る注目されるに至つたか、その後更に外介川有志代表金鳳淑氏外三氏はこの程上郡、再び當局方面を訪問陳情しいよく運動は熾烈化して來た、一方未だ表面には現れてはゐないが内介川側でも外介川側に對立して反對運動を起すことは極めて明白な事實で或はさきの面議會議上で内介川有力議員の主張した統合說がこの際念に具體化するものではないかとみられその成行きは一般注視の的となつてゐる

## 漁業用の莚

### 慶南增産獎勵

【釜山】慶南鎭村から生産される漁業用向きの莚は昨年十月からの一ケ年間に檢査枚數百三十九萬四千百二十八枚に達し豫定よりも約十萬枚の增加である、從來道當局で副業獎勵の重點を置いてゐた叺用繩叺生産から漸次莚生産に轉向する傾向が濃厚となつてきたので今後も莚生産に拍車を加へること になつた

## 大中生が菊作り

### 父兄を招き、展覽會開く

【大邱】植物に對する愛護心を涵ひ且は情操向上の糧ともすべく大邱中學では三年前から一年生全部に苗を與へ一人一鉢づつの菊花を作らせてゐるが今年も見事に咲き揃つたので來月四日父兄會を開いて生徒苦心の傑作を觀覽に供することとなつた、なほ今年は初試みとして作品全部を先生方が審査し一等から十等までを選出して賞狀を與へる筈なので生徒は目下腕に縒りをかけて手入中である、以下尾形校長談

御覽の通り滴々しく咲き揃ひました、肥料は現在の二年生がボプラ落葉や茄芝その他でこしらへてやつたもので苗を差して以後は一年生が朝に夕に研究して育て、來たものです、この點を大いに買つていたゞきたい、今年は風雨が多かつたのでどうかと心配してゐたのですが案外好成績です、以前は二年生に三本作り、三年生に觀賞作りなどをやらせてゐましたが上級になる程何かと忙しく手が届かぬといふので今では希望者だけに作らせてゐます

## 煙草耕作講習修業式

【大邱】全州及大邱地方專賣局管内煙草耕作組合員中から選ばれた二十名の訓練生は去る三月以來同局大邱工場試驗地で實地指導を受けてゐたが愈々期滿ちて來る三十一日午前九時から終業式を擧行

## 密陽戰友會

### 慰問袋募集

【密陽】十日邑内高野山で追悼會を行つた戰友會では出征に備て遠く滿洲の野に轉戰した勇士も多く、在滿將士慰問袋募集中であるが相當應募ある模樣である

## 永同米統組合

### 初評議員會

【永同】郡米穀統制組合では二十八日午前十時から郡廳會議室で第一回評議員會を開き左記議案を附議する筈

十一年度收支豫算▲給與規程制定▲旅費規程制定▲役員報酬規程制定▲忠淸北道地方米穀統制組合聯合會設立

## 統營にも創立

【統營】郡米穀統制組合創立總會は豫定通り廿六日午前十一時から邑議會室で開催、組合員七百九十二名中本人出席五十二名、委任出席五百二十三名で大沼郡守から統制組合創立に對する趣旨を說明の後前立趣用とその事業方法、定款の制定を審議一致で可決して引續き初代評議員を選擧の結果左の六氏が當選した

宋炳文、許基煥、園田勝也、姜星七、金丸鎭一、辛容萬

## 驪州も創立

【驪州】既報、廿三日午後四時十分から米穀統制組合創立總會開會、引續いて地主懇談會を開催し金郡守座長の下に左の如く小作料の評定改正協議等重要事項を協議した ▲小作料の輕減免除▲農地令第二十四條運用▲小作地の肥料代負擔▲耕種改良獎勵▲籾の乾燥調製改良獎勵▲秋耕獎勵▲籾の販賣及び販賣改善▲叺穀獎勵▲麥作耕種方法改正

## 禁漁の小鯛

### 勝手に網にかゝり 取締りに手を燒く

【釜山】禁漁季となつた鯛漁繼內の手繰網、地曳網、鯛網、鰯網などの漁業によつて漁獲になつてゐる體長五寸以下の小鯛がさかんに濫獲されてゐるので當局では種々してゐるが當業者は鯛漁を目的とする漁撈小鯛の大群が潛入るので魚保護の見地から取締勵行を計畫禁止も徹底できない相談で當局では對策を考究中、止むを得ないらしい

## 馬山道立醫院

### 近く增築起工

【馬山】道立醫院病棟增築問題は目下道技術課で設計中であるが近く完成、直ちに指名入札に附し工事に着手十二年三月迄に竣工の豫定で工費は一萬二千圓である

## 安田警察部長

### 淸州署初巡視

【淸州】官邸で着任第一夜を明かした安田忠北警察部長は廿七日午前九時五十分、山寺警務課長を從へ淸州署に初巡視の結果、金子英吉氏が顧長に推された

## 大邱齒科醫總會

【大邱】齒科醫師會では二十五日午後五時から秋季總會を開催、諸般の報告があつて役員改選の結果、金子英吉氏が會長に推された

## 切干大根の獎勵

### 淸州で試作に成功 先進地視察も計畫

【淸州】郡農會では農家に有利な切干大根栽培獎勵を企て先づ本年は郡農會面で試作の結果成績良好であるので來年度からは本格的獎勵に乘出す計畫の下に來月十二日から三日間、買當面補木里の中興人物、蔬菜業者等をして京畿道楊州郡管内蔬菜出荷組合を視察せしめることゝなつた

## 水原第一館身賣り

【水原】邑内邑事務所前に堂々たる新築して以來千客萬來の盛况を極めた邑唯一の朝鮮料理店株式會社第一館も開店僅に一ケ年で早くも身賣り話が持ち上り極秘密裡に交渉が續けられてゐたが、彼是纏まり具體化し株式の内二百株一萬五千圓は契約金二千圓を現金で殘額一萬五千圓は手形支拂の條件で東萊末と京東鐵道常務荒木興三郎氏との間に交渉が成立し取引が行はれることとなつたが、他の殘株も荒木氏が其の過半數又は全部を買收するに至るべく今後同館の經營は荒木氏の手に移る模様である

## 番舍の火事

【密陽】府北永利組合德谷番舍に造突の不注意から出火し廿六日燒失した損害四百圓の見當

## 人の動き

▲篠原釜山警察署長 廿八日來邱

▲安田忠北警察部長 廿八日着任へ出張郎日歸署

▲飯塚淸州學習出張所長 十一月挨拶のため本社淸州支局來訪

▲申鉉淸州郡邑長 京城地方專賣局淸州出張所淸州駐在

▲川村總督府學務局長 馬山から廿七日歸任

▲金月甲勸業課長 同上

▲坂口全南道府屬 慶尙淸在中廿七日長水浦へ

▲林殖銀淸州支店長 永同支店行員 平壤大和町支店へ榮轉廿九日赴任

▲川崎水同郡助役 群山驛へ榮轉廿八日赴任

▲辻忠南道學務官 廿八日馬山中學校視察

▲大西元馬山稅務署長 今回退官の上馬山煙草販賣所長に任命され卅一日出發赴任

▲常松馬山鐵道稅成會長 本府各關係當局に馬山線の運動促進陳情のため卅日上城

▲長谷川京城地方專賣局仁川支賣所長 八日本社仁川支局來訪、新任挨拶

▲松坂淸州高女教諭夫人 文子女史は本月來病氣、京城大學醫院に入院加療中二十七日午後一時十五分逝去に二十九歳を一期とし三女を遺して他界、二十九日午後四時半から譯町自宅にて告別式執行された同女史は本社淸州支局長原田傳氏の息女にして淸州第二普校の前身淸州普校女子部時代に訓導として敎鞭に携はつたこととあり、淑德は主婦の友會等に關係し賢夫人として聞え高かつた人である

## 忠北辭令 (廿七日附)

本府屬 柳木生榮 任本府屬忠北郡屬 命忠州郡在勤

商標 登録

美身白色藥 ハルナー

名物に見る化粧法及び全國各藥店にあり ハルナーが本藥の效能を發揮……

## 色の黑いが御自慢ですか??

## ニキビ雀斑

### 氣になりませんか

華やかなるべき年頃を色黑く吹出やニキビ雀斑に苦しむは取返しのつかぬ一大損害です

我が五大博士大家が協力研究の原因的治療法を御希望の方には

### 何人にも無代進呈

世の中には常識で考へた事と化學的に研究した事と正しく異なる事が往々あります、ニキビ雀斑吹出物は常識で考へると單に外部的の皮膚疾患としか思はれませんが實は從來は醫學界すら其療に考へて居たのですが……彼の有名なるウンナ博士を始め歐米先進國の學者が最近の研究によるとニキビ、ソバカス、吹出物等の原因は氣候風土や飮食物等の關係で體内腸胃に發生した自家中毒の濁血排泄が出來ない顏面へ吹出すものであるから從つて異なる外用の塗藥だけでは治らないのであります、ゆかなる方法……

美顏美身法無代進呈

我が五大博士大家が共に合議研究の上ニキビ吹出物の出來る理由、あぶら顏、赤顏、皮膚、肥胖病等との關係、色白く美しくなる美身法等を詳細にされた有益な小冊子を希望者に無代進呈します、ハガキへ美身法進呈と書き御申込あれば早速御送り申上ます

東京市京橋區新富町……

合資會社 濟生堂製藥所

濟生堂製藥工場

其他全國藥店にあり

北鮮東滿版

## 咸南米統聯合會
### 來月十四日に誕生 十八日初總會開く

【咸興】咸南平地帶十二郡の米穀統制組合は組合長を各郡守、副組合長を各郡内務主任として組織を完了したので來る十一月十四日咸南米穀統制組合聯合會創立總會を開き同十八日第一回通常總會を開催することに決定した、組合長は佐々木内務部長、副組合長は金夏涉氏の豫定である

### 伊藤公追悼法要

【春川】春川寺では二十六日午後四時半から故伊藤公二十七回忌追悼法要を執行した

## 鴨綠江の水質は工業用に滿點だ
### パルプ工場の採水試驗で 折紙つきの新義州

【新義州】鴨綠江の水が果して工業用水として適してゐるか否かは新義州は勿論のこと鮮滿國境地帶を流れる延長二百有餘里の鴨綠江流域一帶の工業的發達の上に極めて重大なる影響を與へるものとして各方面から重大視されてゐたが、今回工場設置に決定した鐘紡新義州パルプ工場の手によつて水面下十尺の箇所より採水し嚴密なる水質試驗の結果、パルプ製造用として最適といふ好成績を得るに至つた、唯一つ殘された問題は夏季はどうかといふ一點にあるが、專門家は絶對に大丈夫といふ自信を持ちこゝに疑問視されてゐた鴨綠江の水質は化學工業用水として良好なものであるといふ折紙をつけられ新義州化學工業建設の上に寄ふべき凱歌を揚げるに至つた

## 人絹工場テスト
### 出張所で腕により掛けて調査 三井も平壤進出か

【平壤】鐘紡が平壤に人絹工場を設置した折から三井物産平壤出張所新任の入湖太郎氏は多年本店の人絹係主任をしてゐた經驗にものいはせ水質や原料補給等を調査することにした、もし平壤が他地に比し人絹工業地として特によい條件を備へてゐるならば三井でも平壤に進出せんとする企圖を有してゐる

### 華川普校教育週間

【華川】教育勅語渙發御下附四十五周年を記念するため公立普通學校では二十四日から一週間を教育週間として左の行事を行つた
第一日（二十四日）教育勅語奉讀式、講演會、教育座談會▲第二日（二十五日）部落出張講話▲第三日（二十六日）學父兄の各學級授業參觀▲第四日（廿七日）學務委員會及び後援會役員會▲第五日（二十八日）教授法研究、官公署地方有志その他參觀▲第六日（廿九日）職員兒童の神社參拜作業▲第七日（三十日）職員修養研究會

### 開城の貿易

【開城】商工會議所の調査による九月中の開城貿易總額は八月中より五五五、〇六五圓の增加で一、四四七、五〇四圓となつてゐる、移出入の内譯は左の通り
移入八一七、四四一圓、移出二六五、八六六圓輸入二五、八一七圓輸出三三八、四〇七圓

## 鰮に代つて鰊
### 清津埠頭に山積み 相場は一駄五十圓

【清津】好調續きの鰮漁も數日來漸次下火となつたかの觀あり當業者も先づ一息の形だつたが鰮に代つて鰊の大群が襲來し二十四、五の兩日千八百駄の水揚があり清津埠頭は鰊の山を築いた、相場は一駄五十圓である

### 北青醫院
#### 十二月一日 開院の豫定

【咸興】咸南道立北青醫院は十一月中に新築落成の豫定であり新設に伴ふ官制改正も十一月初旬には發布の内報があつたので更に外科及び齒科を除く各科は醫官、醫員その他の内部施設も終り陣容も略整つた、開院は十二月一日の豫定である

### 開城元町普校
#### 落成記念行事

【開城】府内元町公立普通學校の改築工事は工費七萬六千七百圓で京城府上野一郎氏の手で昨年七月起工、今年九月三十日竣工したので二十九日午後一時から落成式を府尹以下官民有志二百有餘名を招待して盛大に擧行した、なほ三十日は午前九時同校で新築落成に創立二十五周年記念運動會を開催、更に卅一、一日の兩日は午前九時から午後五時まで同校舍内で全國初等學校兒童成績品の記念展覽會を開く

## 牡丹江の運航組合
### 近く事業開始

【延吉】各方面から注目されてゐた牡丹江運航組合は北鮮と間島の有力者が發起人となり資本金五十萬圓の株式會社として去る六月中旬第一回拂込を終り愈よ活動を開始する運びとなつた、同組合は東北滿の首府たる牡丹江上及び鏡泊湖より下流三姓までの運航權を有し同江の獨占運送營業を行ふもので同運航組合の事業開始は交通、經濟、各方面から期待されてゐる

### 牡丹江の掘立小屋
#### 移轉を終る

【延吉】東北滿の新ハルビンといはれる牡丹江は都市美の善良と衛生上の見地から昨年來增加しつゝある同市圏市街朝鮮人農民部落にある掘立小屋の移轉を計畫し去る九月廿五日を期限として督促中であつたが最近移轉を終つた、移轉總戶數は約四百五十戶に達し、この人口千三百人で移轉先は飛行場附近を替地として無償提供することになつてをり移住民もこの好意ある當局の處置に感謝してゐる

### 都高城署長
#### 功績を遺し 江陵に榮轉

【瑞井里】高城警察署長坂倉吉氏は今回の異動で江陵署長に榮轉した
氏は警察官から轉任以來三ヶ年、高城署長としては最も任期永く内外金剛の事情に通じ將者の親睦を計る上に幾多の功績を遺し、今回の風水害の後仕末にも敏腕を揮つた名署長として今回の轉出は各方面から惜まれてゐる、なほ氏は廿七日官民多數の見送りを受けて新任地に出發した

## 無煙炭液化は企業化に難色
### 工業方面に用途を擴張せよ 松本氏ら炭田視察

【平壤】商工省鑛業課長松本學、同商工事務官野瀬大助の兩氏は平壤附近の無煙炭田調査のため入壤したが次の如く語つた
二十四日から平壤無煙炭の山を見て來たが埋藏量は豫想以上に豐富だ、現在は家庭用炭方面の用途を主としてゐるやうだが將來は工業方面に進出せねば著しい發展は望めまい特に朝鮮は自給自足の立場から必要だ、無煙炭液化は技術的には成功してゐるが企業としてははどうかといふ結果になるか……成功するやうだつたら實に國家のためによろこばしい

### 國民精神作興週間
#### 咸南の行事

【咸興】來る十一月七日からの國民精神作興週間に當り咸南道一圓期間中は國旗を揭揚し七日神社參拜日、祖先崇敬日▲八日健康增進日▲九日敬老愛幼日▲十日國民精神作興詔書奉讀式、克己忍苦日▲十一日生活改善日▲十二日公德心涵養日▲十三日報恩感謝日とし各府郡で適切な施設を講ずることになつた

## 鐘紡の朝鮮進出は大乘的見地から
### 平壤工場はだんく擴張する 津田社長の來壤談

【平壤】廿六日擧行された平壤鐘紡工場起工式列席のため廿五日夜入壤した津田社長は次のごとく語つた
總督府の經濟調査會に列席したが非常に得るところあつた內地と朝鮮とは自ら事情が違つてゐるので內地同樣にすることは考へものだ、しかし內地產業を無視することは出來ない、その間自ら朝鮮の進むべき途を發見する必要があると思つてゐる鐘紡が朝鮮に進出するのは內地の統制を逃れるのだと世間からみられるのは面白くないから起工式の折平壤の皆樣に鐘紡の意圖を明かにしておいた、平壤工場は最初人絹工場を設置して第二、第三次と擴張したいと思つてゐる、將來は人絹の外紡績その他の綜合工場にしたいと思つてゐる

### 南總督一日
#### 咸興通過

【咸興】北鮮巡視の南總督は十一月一日午後八時十八分咸興着列車で一路歸任する

### 西湖津漁港
#### 諸工事落成式

【咸興】西湖津漁港、西湖津漁業組合事務所同委託販賣所同海面埋築工事の落成式は十一月十五日擧行と決定した

## 開城競獵大會

本社開城支局では開城銃砲火藥店の後援を得て來る十一月一日（日曜日）狩獵解禁の日を期し競獵大會を開催することになりました、出發は同日午前零時以後、歸着は午後六時まで、獵場は任意とし同夜七時から盛大な褒賞授與式を擧行します（場所は追つて通知）參加御希望の方は會費一圓を添へ十月末日までに本社開城支局（開城府本町、電話四四六番）へ御申込み下さい
▲賞品十等まで 優勝者に鍍金優勝カップその他賞品贈呈▲出發證交付場所驛前、南大門、南本町、中橋、玄派出所▲審査員久保田、八木、青木、齋藤、岩見▲獲物採點表 百點（虎、豹、熊、猪、狼）三十點（山猪、獐）二十（雉、兎、大鴨）十點（小鴨、鳩）五點（鴨、鶉）

主催 京城日報開城支局 開城獵友會
後援 開城銃砲火藥店

## 城津材の黄金時代
### 先進木都の新義州方面に逆移出する豪勢さ

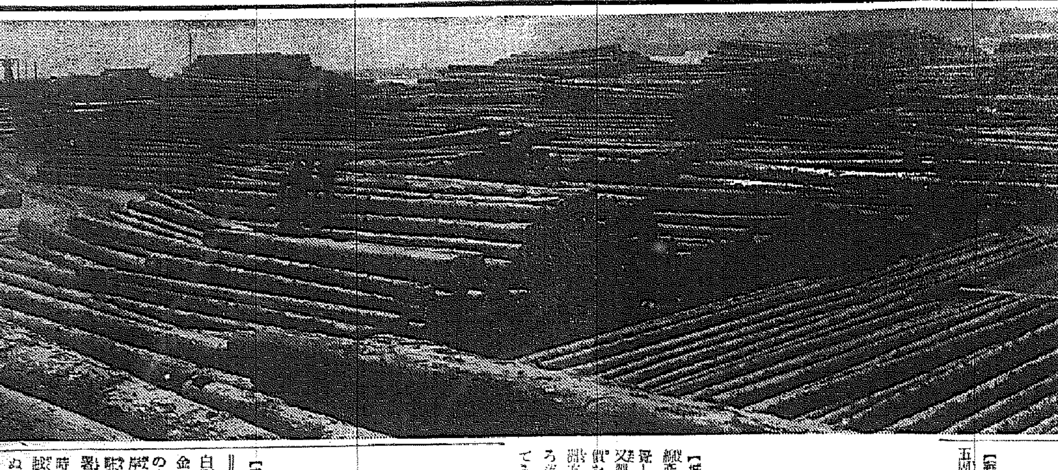

【城津】最近城津材（惠山白茂沿線産落葉松）の需要振りは實に目覺しく長尺物は電柱杭木用などに又製材品は建築用材として續々鮮滿各地は勿論、内地諸州方面に進出し、このところ落葉松黄金時代を現出せんとしてゐる、この城津材は年々增產の傾向にあるが一面製紙人絹パルプ原料として莫大な需要を控へ又木材界昨今の趨勢に鑑み各林業署では更にこれが增產に拍車をかけ山元伐木運材作業の擴充を圖り明年度は約十五萬立方米の城津材搬出をみる筈である、なほ茲に特記すべきは從來木材の本場として自他共に認める木都新義州方面の減產に伴ひ新木材市場として登場した城津から逆に新義州方面に原木が進出しつゝあることで移出木材の漸減をカバーして今後これに代るべきものは城津材であるとされてゐる（寫眞は貯木場の落葉松の山）

## 全線七百キロ 鐵路の保安
### 平鐵で審査を施行 優良保線區は表彰

【平壤】平鐵では廿六日から向ふ一週間に亘つて管內保線區全線七百二十キロ四百メートルの保安を期するため全線の審査を施行することにした、まづ平元西部線の九十六キロ五百メートルから審査をなし優良なる保線區は表彰する

### 家畜防疫會議

【羅南】滿鮮家畜防疫會議は二十四日から二十六日まで三日間新京で開催されたが咸北道からは長谷川衛生課長が出席した

### 十九師團の會議

【羅南】第十九師團管下の團隊長會議は二十六日師團司令部會議室で開催、なほ二十七日は步兵七十六聯隊營庭で劍術競技會を行つた

### 麗しい報恩
#### 不忘碑建立

【鐵原】郡内下南面三政里金命用氏は今春面内の窮民二百餘戶に多量の穀物を惠んで窮乏から救つたが面民はこれが報恩のため面事務所構內に同氏の不忘碑を建立し去る廿五日盛大な除幕式を擧行した

### 開城消防演習

【開城】消防組では十一月一日午前十時から滿月公普校庭で秋季演習を實施し同時組合員の褒彰式を擧行する

## 約七十名の匪賊團
### 部落を散々荒す 十四名を拉去牛馬を強奪 騷然たる咸南對岸

【咸興】二十八日、咸南國境警備當局着電＝二十七日午後三時ころ對岸長白縣十六道溝下鉤子部落に匪首金日成の一隊約五十名が現れ糧食の上附近の警備狀況を聽取して江岸方面へ立去つた旨對岸內矢谷分駐所に申告があつたので田村好仁署長は部下二名を率ゐ同夜午後七時高田里駐在所に出動警戒したが賊は奧地に逃避したらしく姿を見ぬので二十八日午前六時一應歸署した、また二十七日午前一時頃には十四道溝對岸西里に匪首高眼の一隊と認められる約七十名の匪賊が襲來、部落民十四名を拉去、牛十七頭、馬十六頭、布團二枚を掠奪して同日午後二時半頃、十四道溝大橋方面に引揚げた

### 咸興苹果指導員常置

【咸興】氣候風土の好適に惠まれて逐年生產額と聲價を向上する咸興苹果の栽培、管理、包裝に一層の指導を加ふべく咸興產業組合に永興高原出身金鍾達氏を專任指導員として常置することになつた

## 統軍亭を護れ
### 屋根瓦の落下する危險狀態に 義州邑からSOS

【新義州】日清、日露の戰爭の地として有名な義州統軍亭はたゞに歷史的價値のみならず大鴨綠江を臨て、對岸滿洲國を望む風景絶佳の地として櫻に、紅葉に朝鮮八景の一たる名聲を博して來たが、頃日上に名所を飾る由緒ある「統軍亭」が老朽し、最近は屋根瓦が盛んに落下し現狀のまゝでは頽廢保存が危惧されるに至つたので義州邑ではこれが保存方法について研究の結果、一邑の財源では完全な保存が出來ないので二十七日道當局に對し「統軍亭維持期成會」の組織を申請して來た、道としても義州統軍亭は是非立派に保存したい意向なので近くこれが保存方法を講ずることになつた

### 軍馬五十頭
#### 羅南で競賣

【羅南】第十九師團では管下の軍馬五十頭を三十一日午前九時、騎兵第二十七聯隊營門前で競賣

### バラ撒く百萬圓
#### 道路大改修

【平壤】平壤土木出張所では明年度の道路事業として百萬圓を割當てられたので京義線の新義州石下間の道路を改修することに決定、安延線は温井、上南金間と板坪、開設間を改修する外義江線の外貴、仁德間を新設することになつたので明年度は平北地方に資金が撒かれることになつた

### 北鮮武道大會
#### 興南で開く

【興南】武德會興南支所及び朝鮮窒素武道部では來る十五日午前九時から興南武德殿で第三回北鮮大會を開く
種別は劍弓柔▲試合は個人高點制▲個人試合は資格無制限▲團體は劍道とも初段一名段外二名、補缺一名▲弓道團體には段級に制限なく三名とし一人十射▲申込は十一月十日限

### 三菱幹部
#### 茂山鐵山視察

【茂山】總督の茂山鐵山初度巡視を機に三菱社取締役會長湯川氏は朝鮮鑛業所長鈴木一郎氏、野村實造氏、中山參事、阿部技師等を帶同總督府高宮技師外一名と共に同社茂山鐵山を視察のため廿六日午前十一時二十分着列車で來茂、內田所長、佐藤技師、吉本技師の案內で鐵山を詳細に視察して同夜一泊、總督一行を迎へて廿七日雄基方面へ向つた

### 新坐坡普校
#### 創立記念式

【新坐坡】公立普通學校では去る二十五日午前十一時から創立十五周年記念式を擧行、式後祝宴を張つた

### 高城自動車檢査

【瑞井里】高城郡内の自動車定期檢査は道自動車檢査係長によつて執行したが九月下旬から十月中旬にかけての金剛山探勝シーズンにも何等の事故なくその直後更に執行した檢査も成績は良好であつた

### 教練查閲

【羅南】羅南公立普通學校の軍事教練査閲は二十七日午前八時半から實施

### 元每咸興支社落成

【咸興】府内明日町に新築工事中の元山每日咸興支社はこの程竣工したので一日正午から官民有志多數を招待、新築落成の盛宴を張る

### 人の動き

▲兒島咸北知事、崎井警察部長 二十七日南總督に隨行して清津へ（同日清津へ）
▲吉良咸南警察部長 二十八日本社咸南支局來訪
▲柳川咸南水產技師 同上
▲江頭義雄氏（前咸興稅務署長）廿八日本社咸南支局來訪、退官挨拶、廿九日鄉里へ出發
▲多田仁己氏（咸興稅務署長）十一月一日午前八時十七分着列車で着任の筈
▲上野吉一氏（開城稅務署長）二十六、七兩日各方面を歷訪着任挨拶
▲金漢成氏（陵州郡社會主事）新任挨拶のため二十七日本社咸山支局來訪

帝麻 入筋 布ホース 消防ポンプ 消防器具・被服 一角ゴム製品
本店 大阪西區立賣堀南通六丁目
出張所 東京、福岡、名古屋、吳、佐世保、橫須賀、舞鶴
京城府南大門通三丁目 株式會社 赤尾栄商店 京城出張所 電話本局(2)三〇三七番

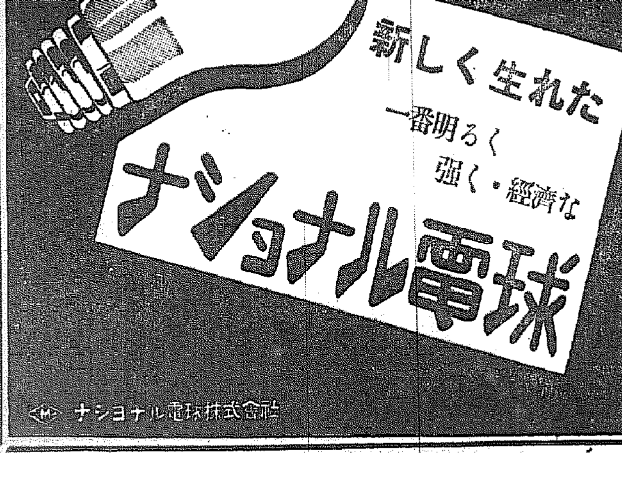


有馬 青山 太編 三醫學博士創製 ◇ 製法 日英米加蘭愛 專賣特許
結核 ＡＯ アーオー 免疫元
ＡＯは發賣以來滿十年、此間日本は勿論殆んど世界各國に於て多數の實地醫家に愛用せられ常に其の卓越なる効果に對し多大の信賴と賞讃を博して居る。
ＡＯは過去二十年以來、其發見者並に多數の研究員に依り年々研究に研究を重ね改良に改良を加へ今日に於ては免疫元としての完璧に達して居る。
ＡＯは即ち有害無益なるアレルゲンを含有せず、必要不可缺のイムノゲンのみで出來た獨特の製劑なれば其の使用に當り毫も不快の副作用を起すことが無く而も效果は顯著である。
ＡＯは治療的には凡て第一號を用ひ、肺結核（早期浸潤、肺門浸潤、肺門淋巴腺結核等）は勿論、眼科結核、助膜腹膜炎、皮膚結核、外科的結核、泌尿生殖器結核等に對して特に著効あることが多數大家の臨床報告に依り證明せられて居る。
ＡＯは豫防的にも應用せられ、就中、潛伏結核、淋巴腺腫、腺病質、結核發症等に對して最くべき効果を齎し、所謂腺病質兒童に對しては其の體質改善の爲に試用せらるべき最良の方法である。此場合は第一號を使用する。
ＡＯは又診斷的にも優秀なる成績を示し治療を兼ねたる無害の診斷法として應用せられる。即ち一般者には結核活動性の存否診斷に何れも良好なる成績が實驗されて居る此場合は治療法に準じ第一號を使用する。
ＡＯは其の上使用法簡單なく使用法極めて簡易にして而かも副作用皆無で有るが故に實地使用に際して些しも懸念を要せぬ。詳細なるＡＯの解說使用法等は醫家に御請求されれば直に贈呈する。
發賣元 須美商店
大阪市東區北濱四丁目四〇番地

明るくて永く保つ
乾電池お求めなら
ナショナル乾電池
松下乾電池株式會社

# 胃腸を丈夫に！

「病氣知らずの健康を樂しむ」……には先づ胃腸を丈夫にすることです胃腸が弱いと、體力は次第に低下し、いろんな病氣に罹り易く一家は憂鬱になります。……從つて、弱い胃腸を丈夫にすること、丈夫な胃腸をより丈夫にすることが、家庭の幸福を保つ上に何よりも大切で、この目的にいつも麥酒酵母錠がたいへん重寶がられます。

**頭腦の酷使**や過激な勞働の後、姙娠及び授乳の如き人體の建設工作に忙しいとき、種々の疾病で苦惱を重ねた後、發育盛りの子達などはエネルギーの消費量が著しく高まり、平素の二、三倍から數倍するヴイタミンB複合體の補給がぜひ必要であるにかゝはらず、とかく食物中にこの成分が不足し勝ちとなり……その結果、胃腸の筋肉が弛緩して働きが鈍くなり、消化不良、食慾減退、便通不整などを誘發し、その弱みにつけ込でいろんな病菌が活躍し易くなるのです

この貴重なヴイタミンB複合體はあらゆる自然物中一ばん多量に麥酒酵母の中に含まれて居り、しかも貯藏中は酵母細胞に包まれて効力が失はれず、安全に保護されて居りますが一旦胃腸の中に入ると工合よく溶けて、他の食物の榮養化と血液化とを完全ならしめる作用を發揮します

エビオス錠は、純粹國産の活性ある麥酒酵母の製劑で、強力なVB複合體と各種酵素の協力により次の作用を行ひます

**第一に**……弱りかけた胃腸の筋肉を引き緊めて伸縮運動に活を入れ、食慾を旺盛にし、消化液をたつぷり分泌させ、食物の消化運動を助長します。

**第二に**……食べてから排泄までの時間を短縮して殘滓が徒らに長時間、腸内に滯らないやう、不消化物を迅速に處理し規則的且つ自然的に通じをつけます。

**第三に**……このため、腸内を常に淨化して不消化殘滓に因る腐敗や異常醱酵を防ぐだけでなく、それが原因で起る頭重不眠、乃至は皮膚の吹出物を阻止します。

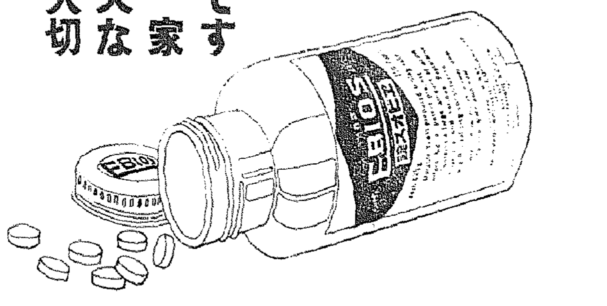

毎食後々々にお家庭のみんな揃つてエビオス錠を連用し……日常食物を充分榮養化し、食慾を上乘の狀態に保ち……便通の不整から腸内に不淨物が溜らぬやう……體力を充實して、業務や勉學の能率を擧げ得るやう……常に注意されることが家庭保健の先決問題ではないでせうか

**最近のヴイタミン療法**……と題する小冊子は左記東京田邊商店より御請求次第進呈します。

馬越藥學博士創製
橋谷農學博士監製

強力ヴイタミンB酵母劑

# エビオス錠

三〇〇錠……一圓六〇
一〇〇〇錠……四圓八〇
この他粉末もあり

エビス・アサヒ・サッポロ・ユニオン麥酒製造元
大日本麥酒株式會社
東京市日本橋區本町二丁目
株式會社田邊元三郎商店
大阪市東區道修町三丁目
株式會社田邊五兵衛商店

EB 257

# わかりますか
## 建築屋すつかり感服

醫學部長　上田常吉氏

醫學博士濫造時代に醫學部の教授でありながら博士でない人は稀である、自分の手で數人の博士を作り出しながら自分は決してならない人

×　×　×

解剖學の試驗を三度もすべつて四度目に受けた學生Aは上田教授宅を訪れた

『問題が餘り難しうございましたので……』

『一體君は勉強をしたのか』

『出來るだけはやりましたけれど……』

『そんなはずがあるか』

『先生の科目だけが殘つたんでございますし、四度も受けましたんで……』

『それだから、どうしろといふんだ』

『先生何んとか……』

『自分のやつたことの結果は自分が一番よく知つてゐるはずぢや』

翌日解剖學で『分りますか？こんなのが分らない人は落第ですよ』と謎のをふり撒きながら學生の顔色を一々覗いて廻る教授の横顔を睨み見ながら學生Aは『何んとかしてくれるだらう』と思つた、しかし數日後受け取つた成績表に解剖學はきれいに落ちてゐた

×　×　×

醫學部新築建物の設計圖が部長上田氏に出された、翌日その若い設計師は部長室に呼び出された

『あなたはこの建築の向きを東南になされたやうですがこれはどういふ見地からなさつたのですか』

『建築の理想に從つてやつたわけですけど』

『理想はさうでせうけど、實際は時々理想と合致しないとがあるのです、私の意見としては東西を軸として五度位東につきだした方がいゝんぢやないかと思ひますが』

教授から渡される訂正理由書を受け取りながら若い設計師は家に歸つて難しい高等數學から割り出された訂正理由を讀んだ時『なるほど』と感服した、後に彼は上田氏は高等數學の大家だと聞いて更にびつくりした

×　×　×

講義の休みに助手が次の時間に使ふアトラス（解剖圖）をもつて入つて來た

『これは何んぢや』

『次の時間にお使ひになるアト……』

『これが次の時間のものか』

助手の顏は眞赤になつた

×　×　×

速水總長の送別記念會で上田教授がのべた

『……高等學校教授時代の速水先生は剛直な方でありました、クラスのものがみなボートレースの應援に行くため先生の時間をさぼつて總代だけが一人申譯に出席しました、火の様に怒られた先生は出席した總代を缺席にしてしまはれました、この剛直な先生の訓育を受けた總代は今この大學の醫學部長の要職にをりますがこの人も剛直な人だとの評判が高いです……』拍手が起つた、上田教授を謹嚴剛直な人だとばかり思つてゐた學生Bは

『上田さんつてあんな人だつたのかな』と思つた

×　×　×

上田氏は謹嚴剛直一點張りの人である、しかしこんなやうなユーモアと、學生の机の間を『分りますか〳〵』といつて廻るやさしさとが加味してゐる

【東村生】

海雲台溫泉　內湯旅館　松濤閣　金山府外海雲臺

銘酒　寒牡丹

# いざといふ場合は
# 千六百輛動員だ
## 鐵道の貨客輸送陣充實

今年度の全營業收入一億圓の鐵道局豫想は過般の風水害で受けた農村の疲弊と米作の不良これに伴ふ物資の出廻りは減少するだらうと見られ、早くも

**鐵道局では**　第一營業收入豫想に缺算を生じた場合は、利益金を喰つてゆくか、或は一般作業費を節約して利益金を保つてゆくかの二途のうちを選ぶ方針を決めてゐたが、最近の荷動きは依然旺盛を極めて來る十一月上旬の各鐵道事務所からの貨物配車要求は一日千五百卅一輛に達し昨年同旬に比べて八十四輛を增加し、更に昨年度は配車の要求數量を僅か削減してゐたのが今年は要求通り

**配車した上**　場合によつては一日千六百輛を惜しみなく動員出來る輸送計畫を樹て、收入減の豫想を一掃した朗かさを示してゐる、荷動きの重要は穀類を始め石炭、石灰をはじめ昨年より二割方の激増ぶりである

# 東京市と體協の
# 軋轢表面化す
## 牛塚市長委員を拒絕

【東京電話】森島氏の聲明と平沼副會長の辭表問題で、東京オリムピックを前に日本體育協會は大混亂に陷つた、その渦中にオリムピック組織委員會を作るべき準備委員二十八名を體協評議會で決定、二十八日大島理事が市役舍に牛塚東京市長を訪問、諒解を求めたところ牛塚市長は

二十八名の委員中、體協二十六名を獨占し文部省より栗本體育課長、東京市より藤田庶務課長が加へられたに過ぎず、國家的大事業として官民一致、協力すべきオリムピック大會に一體協が中心となつて準備を進めることは不當であるとなし東京市の委員就任を拒絕するに至つた

これは從來よりオリムピック招致問題、競技場その他を繞り體協對東京市の軋轢を表面化したもので東京オリムピックに一大暗影を投ずるに至つたが、當面の人物牛塚市長は二十八日夜自邸で左の如く語る

革間委員の就任拒絕は革間氏にも交渉がなく又市にも諒解なしとのことなので私は斷らせた、その後體協の大島君が見えて『それでは困る』と言つて來たが準備委員會は體協がやる仕事だから市は參加する必要はないと言つた、しかし組織委員會に參加するとは別問題で市は喜んで協力する、一體組織委員會の仕事は東京市や體協がやるものではなく官民一致してやるべきで、體協も一緒にやらうと云ふならまづ自分の側のごた〳〵を片付けてからにした方がよから、何れにせよ、早く問題を解決してみんな一致してオリムピックを立派にやらうと云ふのが市の態度で、何時迄もごた〳〵してゐるのなら體協側に賴らんで、主催地としての立場から市が自ら世界の選手を集めオリムピックをやつて見せる

# 京城の各警察署員
# 氣の毒に疲る
## 强盜續出！連日犯人の搜査
## 一般の防犯知識を高めよ

相次ぐ强盜事件に京城府內各署では不眠不休の活動を續けてゐるが特に事件の矢面に立つ西大門、龍山鍾路署の全署員は長時間に亘る搜査のために全く疲勞し、日々の一般事務にもさしつかへる狀態である、當局ではこの過重職務の緩和策として民衆の聲に應じて防犯設備その他の方法を講じてゐるが、不安は依然去らず頻發の强盜事件で今や一般の防犯思想及び防犯設備について新たに研究の餘地が出來て來た特に廿八日夜の三人組强盜事件に至つては西大門署を距る近くに於て相當繁華な場所でもあり、時間的に見てもかゝる大膽な犯人にしてやられたことは如何に被害者が防犯に無關心であつたかといふことが指摘されてゐる、當局でも警備力の擴充と同時に一般の人々の防犯思想、自衞觀念の普及に力を注ぐことになつた

## 一日から
# 圖書館
## 週間開かる

全國圖書館協會主催の圖書館週間は例年の通り來る十一月一日から一週間擧行されるので本府圖書館では、本府各道廳府郡廳後援の下に左の如く行事をなして讀書宣傳をなすことになつた

日本版畫本類展覽會、記念スタンプ押捺、文部省推薦良書目錄の頒布、記念放送（內地中繼及び第二放送）

## 城大マンドリン

京城帝大マンドリン部では第十四回定期演奏會を卅一日午後七時から同大學講堂で開催、入場無料、一般來聽を歡迎

# 超特急料は
# 六割增

來る十一月一日から運轉する超特急の急行料金は明年度京城から新義州へ延長運轉することを考慮して、最低五百粁と八百粁に區分し各等共「のぞみ」の料金の六割增となる模樣である

# 藝術に事よせ
# 馬鹿者の運動
## 遂に十四人檢擧さる

【東京電話】かねて東京及大阪等で藝術運動に名を藉りて左翼的思想を宣傳してゐる朝鮮人團體を內偵してゐた警視廳內鮮課では廿九日午前五時を期し牛込區若松町廿九に事務所を置く朝鮮藝術座部員等十四名を檢擧取調中である

この朝鮮藝術座は昭和六年十月東京においてプロレタリヤ藝術同盟支部員崔丙淳、韓鉉等の提唱で演劇同好者を集め東京藝術研究會を組織し公演を開き昭和七年一月から左翼的運動をしてゐたがその後移り變りはあつたが一味の金三龍は東京帝大獨法科に在學中處分されたことあり、京城地方法院でも執行猶豫の判決を受け東京帝大に在籍中である

# 無殘毆り殺す
## 口論に加勢をして

【大田電話】口論に助勢し遂に毆り殺した椿事があつた……燕岐郡西面鳳岩里旅館業李鍾學方にて淸州邑行商車錫東（二）が廿八日午後五時頃飮酒の上同郡女白氏を誘拐したのことから口論を始めたので同里車東燮（三）が助勢し更に附近の畑にゐた樵夫韓某が棍棒を振つて馳せ付け錫東の後頭部腦天を四回亂打、昏倒せるにも拘らず毆打をつゞけ遂に撲殺せる椿事あり、同夜急報に接した鳥致院署では署長、司法主任等が急行關係者を逮捕取調べ中である

# 明治節に菊湯奉仕
## 十一月一日授菊

京城で明治節に菊湯を立て、本町始め各湯で菊湯を立てゝ以來四年目になる、平賀大郎を初め仁川元山咸興城津群山水原等の各地もこの意義深き菊湯を立てゝ菊湯新聞を好評にしてゐるが、年と共に一般に理解されると共に、白髮の生えぬ菊湯、よくぬくもる菊湯と云つて婦人連に非常に喜ばれてゐる、內地でも昨年は仙臺と金澤が立てゝ好評を博し、本年は水戶及前橋も菊湯の菊を朝鮮に注文があつた、其他の都市でも續々と菊湯を立てる模樣である昨年は三周年で松本前京畿道知事鹽谷に井上前遞信局長が朝鮮神宮の菊湯奉告祭に參列したが、本年は甘蔗府尹が府民の健康を祈願する、奉告祭後神宮の御遺跡で茶話會を催し講演を大學醫學教授津田榮氏に交渉中である尚十一月一日は例に依り朝鮮神宮を初め咸興元山小城大邱仁川等の菊湯を立てる地の神社で菊湯奉告祭が古式に則り嚴かに執行される

# 帝人公判
## 嘆願書の質問

【東京電話】帝人事件公判は二十九日午前九時東京刑事地方裁判所において藤井裁判長係で開廷、嘆願書に對し次々に質問の矢を放ち

今村辯護士　我々が嘆願書につき種々質問を續けたのはこの嘆願書を提出するに至つた動機に就ては純粹なる犯罪搜査の目的以外に或種の目的があつたのではないかと疑はれるためである

名川辯護士　この事件の最も大きな不幸は收賄したと云ふ株の行方が一切不明なことだ事件は此點を明かにされたい金の行方が判らなくては何處に犯罪ありとの主張が成り立つかそれこそは公訴を維持するために最も必要なことではないか

名川辯護士は議論のためにとくつてかゝるので批把田檢事もむつとして左樣なことは審理の途中にて測答する必要のないことである名川辯護士は議論のための議論をされる樣なものであるから一同御答出來ないと默殺の態度で出たが護督を上げた名川辯護士は少しも怯まず次から次へと質問の矢を浴びせるのでたうとう批把田檢事も答辯の巳むなきに至る

名川辯護士　高木台灣銀行理事を大阪の警察に十五日間も留置したのは法律に依ることなく監禁假留したのは違法ではないか

批把田檢事　それは大阪府警察部のやつたことで檢事の關知する所でない

名川辯護士　檢事が關知しないで大阪の警察が檢束し留置する譯はない

と詰め寄るが批把田檢事答へず、黑田氏の訊問に入る

黑田氏　私が台銀から金にしろ株にしろ收受したと云ふことは全然無根の事實であることを誓つて斷言します、何故にこの帝人事件が出來上り我々が無實の罪を着るに至つたかといふと檢察當局が初めから『千何百萬圓と云ふ大きな取引のことだから必ず何かあるだらう』との臆測からであるそれにしても私の偶はれる供述のため三土さんを初め尊敬すべからざる大きな御迷惑をおかけしたことは面目次第もありません、信仰深き私は思ひがけぬ災難に依つて死を遂げることもありますから自分が今日の如くなるのも運命と諦めますが何卒裁判長の明斷に依つて眞相を明かにして頂きたい

と述べ午後一時閉廷、次回は元大藏省銀行局長大久保偵次氏の審理に入る

# 大京城茲にあり
## 十三年の水道會議を機に
# 全國都市會議も招く

近代都市機構の諸施設に向つて邁進途上の京城府では第三期水道擴張工事の大詰を完了する昭和十三年度に

**都市衞生の**　重要ポイントたる第七回全國水道會議を京城に招致することに決定、關東、東海、東北、北海道、中國、九州、台灣、朝鮮、滿洲の各支部で各研究項目を分擔持寄りとなつてゐる本年度仙臺市で開かれた第五回水道會議に京城府からは水野衞生課長が出席、相當收穫を得て歸任した、なほ水道會議と同時に第六回全國都市問題會議も

**招致すべく**　猛運動の結果、大體招致可能の見通しがついたが、これは理事會で決定を見ることとなつてゐる、觀光都市京城を全國に紹介するには

**絶好の機會**　なので關係當局では愼重にその對策を講じてゐる

# 挺身隊猛射を浴せ
# 賊團を擊滅す
## 日滿の警察隊奮戰

【國境城廿九日同盟】鳳城縣東邊道討伐司令部發表

二十八日午後零時頃鳳凰城西南方高士郎村南方高地密林地帶に黑手掌林の合流匪四十餘名を發見せる邀部隊主力及び吉田騎馬隊、佐木徒步挺身隊は輕機、小銃の猛射を浴せ密林と地形を利用頑强に抵抗する匪團と激烈なる戰鬪を交へる折柄同地東南方高地で股本指導官の率ゐる滿洲國警察隊百餘名に擊退され潰走の途中にある約三十名の匪團が接近し滿洲隊と交戰中の匪團に合流し勢力を盛り返したが我日滿警察隊の勇猛果敢な息もつかせぬ攻擊に賊は支離滅裂となり西方に逃走し始めたので直ちに之を追擊、死物狂ひの匪團に殲滅的打擊を與へ折柄の夕闇迫る密林深く潰走せしめた時に午後四時半、實に四時間餘に亘る大激戰を終つたが我方損害なく、敵の死體十六を發見、重輕傷者多數の見込み、長銃二、モーゼル拳銃二、軍服二、便衣九、時計鎖一を鹵獲、人質十二名を奪還した

# また蘇機越境
## 一名を捕へ一人は逃走す

新京廿九日安井本社特派員發＝蘇聯偵察機一機は廿七日滿洲國境を越え滿洲里一帶を低空偵察したが、廿八日早朝も二回目の偵察中不時着したが、現地監視兵は直ちに同機を急襲し機體に搭乘者一名を逮捕、保護中である、搭乘者一名は外蒙方面に逃亡した模樣である、關東軍部では蘇聯側の不法越境に對し國境線に非常に緊張し、蘇聯側に對し嚴重抗議を提出する筈である

# 紙幣僞造團
## 各署で搜查中

最近京城府內に住所不定前科二犯金某（三〇）といふ者が中心となり四、五名が共謀して或る女をたくみに操つて現金一千餘圓を詐取しこれを資金に一圓紙幣を僞造し鮮內を舞臺に手廣く使用してゐる一味が潜伏してゐる、との聞込みで京城府內各署では協力、一味の逮捕に努めてゐる

## 戸籍の協議會

京城地方法院管內の戸籍事務協議會は廿九日から三日間、府民館で開催

# 科學館呼びかく
## 博物館週間に大馬力

來る十一月一日から一週間博物館事業普及のため內鮮一齊に開催される博物館週間に京城恩賜記念科學館では期間中教員の引率する初等學校見學は無料その他大人は三錢、小人一錢に觀覽料を割引し午前中映畫會を催す筈である、なほ三日の明治節當日は休館する

# 海軍協會の
## 功勞者を表彰
## 有功章や感謝狀授與

海軍協會朝鮮本部長大野政務總監は廿六日本府に於て海軍協會功勞者に對し左の通り有功章並に感謝狀を授與した

### 有功章

本部　（紫色）前政務總監　今井田清德　（紅色）前京畿道知事　富永文一　（同）前副本部長　伊達四雄　（同）海軍少將副本部長　重村義一　（同）前學務局長評議員　渡邊豐日子　（同）海軍中佐理事　渡邊彌幸　（同）朝鮮殖產銀行頭取評議員　有賀光豐　（同）朝鮮商工會議所會頭評議員　賀田直治　（白色）有功章海軍主計少佐理事　羽田八千穗　（同）京城府會議員理事　正司

仁川　（紅色）仁川府尹支部長　永井照雄　（白色）仁川海事出張所長副支部長　加藤榮平　（同）朝鮮海事會仁川支部書記幹事　吉木佐助　（同）仁川府會議員評議員　村田學　（同）仁川商工會議所會頭　吉田秀次郎

元山　（紅色）元山府尹支部長　後藤毅　（白色）元山每日新聞社長副支部長　納富善五郎　（同）帝國在鄉軍人會元山聯合會海軍部長副支部長　西田常三郎　（同）咸南電氣株式會社々員幹事　田中福一

### 感謝狀

本部　感謝狀及記念品總督府御用掛　海軍大佐　鶴池六齋　（感謝狀）海軍機關少佐理事　小島見一　（同）海軍主計中尉理事長　市本丸　（同）理事　秋友毅一郎　（同）海軍三等機關兵曹維持會員　島谷酉二

仁川　（感謝狀）仁川府書記幹事　上田良穗　（同）仁川商工會議所書記幹事　渡邊猷容　（同）仁川水先人組合書記幹事　小高利一郎　（同）仁川海事出張所書記幹事　三浦良輔　（同）仁川驛長評議員

元山　（感謝狀）帝國在鄉軍人會元山聯合會長陸軍三等軍醫　櫻井清　（同）元山每日新聞社支配人評議員　土屋幹夫　（同）帝國在鄉軍人會元山聯合分會海軍部幹部幹事　北市典詳　（同）幹事　玉林加一　（同）幹事　後藤榮　（同）幹事　林田彌三郎

# 高等警察の陣固め
# 知識をもお洗濯
## 京畿道が各所に係官を集め
## 新社會情勢に備ふ

京畿道警察部では昭和九年高等警察關係者を召集第一回高等警察講習會を開催その結果效果百パーセントの成績を收めたので今度外事警察網を擴張し京畿道へ外事警察新設を機に　各關係者間に緊密な聯絡と協力が必要となつたので、第二回の高等警察講習會を開催する

## 善山に電話交換

慶北善山は郡衙所在地で發展の趨勢にあるので遞信局では同地郵便所で市內電話の交換業務を十一月五日から開始

## 夫を追つて
## 死を急ぐ

廿九日午後同時頃府內笹塚町三丁目一八九倉地茶谷のさんのつきは藥嗅を飮んで自殺を企て濟衆院に收容應急手當を加へてゐるが生命危篤である、原因は昨年暮夫に死別したが若い後家さんは家庭の折合ひが惡く夫のあとを追はんとしたものであるらしい

## 今日の天氣

晴一時曇


火災・海上保險
日本海上
駐在所　京城府黃金町二丁目　電話本局二六一二番


桃屋の花らつきよう

## 第二回決算公告

昭和十一年九月末日現在貸借對照表

貸方（負債之部）　圓

| | |
|---|---|
| 株金 | 二,〇〇〇,〇〇〇・〇〇 |
| 職員身元保證金 | [illegible] |
| 受入保證金 | [illegible] |
| 未拂金 | [illegible] |
| 假受金 | [illegible] |
| 未拂配當金 | [illegible] |
| 當期利益金 | [illegible] |
| 合計 | [illegible] |

借方（資產之部）

| | |
|---|---|
| 未拂込株金 | [illegible] |
| 新義州多獅島間建設費 | [illegible] |
| 受入證券 | [illegible] |
| 預金 | [illegible] |
| 銀行預金 | [illegible] |
| 豫測紙勘定 | [illegible] |
| 貯藏物品 | [illegible] |
| 未收金 | [illegible] |
| 前拂金 | [illegible] |
| 假拂金 | [illegible] |
| 現金 | [illegible] |
| 合計 | [illegible] |

右之通リニ候也

昭和十一年十月

多獅島鐵道株式會社


Valet
新發賣
バレー自働研安全剃刀
携帶用として外裝一新・最便利な小振りの利器
替刄三枚　革砥一枚付
¥ 2.00
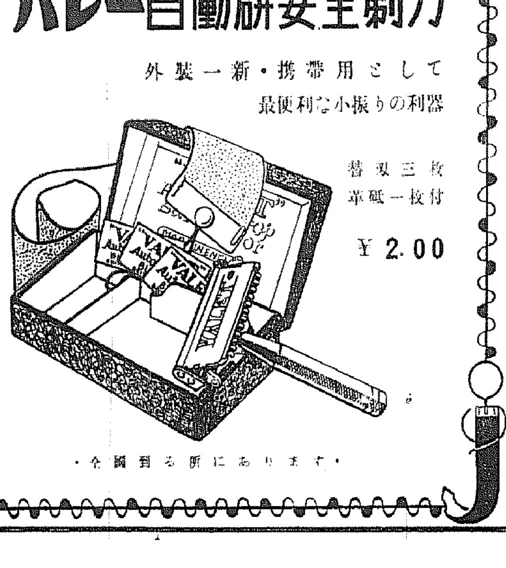
・全國到る所にあります・



せきに
よく效いて飮みよい
コデチン



京城府旭町二丁目八番地
外科　皮膚科
瀬戸醫院
瀬戸
電話本局(2)二四九八番



人生の好指針
是非一度御相談アレ
運命　縁談　姓名　其他人事百般

日本觀相學分院
院長　靜觀
出張所　京城府南山町一丁目十三（池田小兒內科病院横）



時計とメガネ
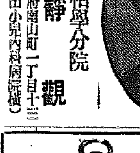
京城南大門通三丁目
竹內時計店
電本(2)五五一一番



新築落成
咸興驛前
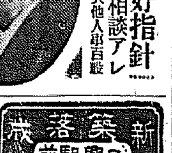
松月旅館
各室卓上電話
御宿泊料從前通勉強仕候



京日案內
結婚　身元調査家出人搜索も正確迅速なり
恩給　恩給は大勉強最も御相談に應じます
看護　看護婦及派出婦入用者は御照會を乞ふ
旅館　長期御滯在便利
店員　募集　三十歲以上の方


御禮

昨日亡龍太郎葬送告別に當りては御繁多中篤き御同情の下に御會葬御燒香賜り遺族一同感淚に咽び居候一々參趨御挨拶可申の處未だ淚の袖も乾き不申乍略儀紙上厚く御禮申上度御諒恕願入候

十月三十日

父　上內彥作
母　ハマエ
弟　光郎
圭郎

母きん儀豫テ病氣中ノ處十月二十九日午前五時三十五分死去致候間此段御通知ニ代へ謹告候也

追而葬儀ハ十月三十一日午後二時鄕里長野縣上伊那郡南箕輪村ニ於テ神式ヲ以テ相營申候

尚乍勝手御供物ノ儀ハ一切御辭退申上候

昭和十一年十月二十九日

男　有賀光豐
親戚總代　小口大一　馬場文武　平林直樹　馬場鎮一
友人總代　大野綠一郎　石井光雄　加藤敬三郎
侯爵　朴泳孝

# 花に濃淡あり〔9〕

片岡鐵兵作　一木弴畫

## 社長秘書（一）

しかし梶本は平然と、
『お嬢さんは、一體、どちらへいらつしやるんです』
『それよりも、あなたこそどうしてこんな時間に、こんな所にいらつしやるのか、それから伺ひたいのよ』
『社で勤務してゐるべき時間に、こんな所をうろついてるのは怪しからんと仰言るんですね』
豐かな血色の好い頬に、剃りあとがう青くにじみ出てゐるのも氣持ちが好い。それで短く刈つた口髭もキザでなく、全體がいかにも清潔な感じのする男だつた。
『社長の娘だからつて、警戒なさらなくても好いのよ』

と龍子は笑つた。すると梶本も大きな聲で笑つて、
『お父さまの秘書だからつて、お嬢さんこそ僕を警戒なさる必要はありませんよ』
『あたし、あなたなんかを警戒しちやゐませんわ。父に告げ口されるやうな疚しいことはないぢやありませんか』
『しまつた。僕の失言です。ぢや僕、あんまり御機嫌を損ねないで、そろそろ社へ歸りませう』
と、梶本はテーブルの上の書付を掴んで立上る氣配を示した。龍子はあわてゝ、
『梶本さんは妥協つてこと御存じないのね』
『知りませんね。男ですから――しかし、美しいお嬢さんとなら、幾らでも妥協します』
『勝手なこと云ふわね。ぢや、今日だけ、あたしと妥協なさらない？』
梶本はちよつと相手の意味を解しかねる複雑な表情をしたが、すぐ、
『お互ひにお父さまに告げ口したいと云ふ妥協ですか』
『まるで汚らはしい所で落合つたもの同志が云ふことのやうね。さうではないの。あたしが妥協つてのは、つまりね、少しばかりあたしの訊問に答へて頂きたいといふことなの』
『僕を訊問なさる？これは、こはい事になりましたな。どうぞお手柔らかに』
『お訊ねしますがね、父は何のために、あなたを本郷界隈にまで派遣しましたの？』
『社長秘書として、いくらお嬢さんにだつて、そんな秘密を洩らすわけには行きませんよ』
『おかくしにならなくても好いのよ。あなたが父の云ひつけで、森坂の高木といふ女の家へいらしたつてこと位は、あたし、知つてるのです』
しかし、梶本の表情はびくとも動かなかつた。
『知つてらつしやるなら、お訊ねにならなくても好いぢやありませんか。意地わるといふものですよ』
『ごめんなさい。あたしは意地わるよ。でも、梶本さんだけには、どんな事があつても意地わるはすまいと、かねがね心で誓つてゐるのですから』
『かねがね、誓つてゐる？それほど僕の存在を氣にかけて下さつてたとは意外だ。こいつは一つお[illegible]お父さまよりもお嬢さんの秘書に使つて頂かうかな』
『ごまかさないで頂戴。高木といふ女はどんな人なんです。父とはいつ頃から懇意にしてゐたんです。あたしに白状なさい、梶本さん』
龍子は突然、のしかゝるやうな語調になつたのである。
大網を打つ網にはずれはあつても、この秘書に間違ひはあるまい、と、龍子は鋭く、相手の表情の動きを觀祝した。

# 當代一流 爭覇血戰譜（21）

第八局　△七段 齋藤銀次郎　▲六段 塚田正夫

圖は▲八二玉迄の局面

▽四四銀成 3
▲七七銀打 16
▽六五歩成 5
▲九五歩打 2
▽九二玉
▲八一桂打 1
▲八九玉 4
▽九四桂成 6
▲同　玉
▽九七香打 5
▲九八桂打

持時間各九時間　消費時間　▽四時間四分　▼三時間二十一分

「持駒」△齋藤氏　金銀桂歩四ツ

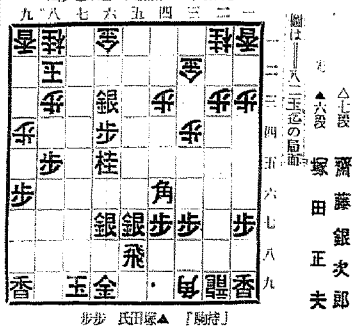

「持駒」▲塚田氏　歩歩

### 席上挿話

〝齋藤〟 七七銀打ちは、敵が七七角成で五七角成で[illegible]取つてくれなければ[illegible]つもりです。[illegible]
〝塚田〟 六二歩成は敵の[illegible]をみた[illegible]と云つても[illegible]七桂が利いて寄つてゐます。私は五七角成が先に利[illegible]狙ひでした

### 講評

八段 金易二郎

〝齋藤〟 八七桂は厳しい先手である。[illegible]
〝塚田〟 九八桂の受けは随分辛い[illegible]
齋藤氏の[illegible]は随分厳しい攻め[illegible]

# 三十日番組（金曜日）

## 第一放送

午前六時三〇分（東）基礎英語講座（十七）　櫻谷 哲
同七時一分（東）朝の修養　山上の垂訓（四）　村田西郎
同七時二〇分（東）ラヂオ體操
同七時四〇分　今日の天氣見込
同九時（聽）家庭メモ
同九時一〇分　氣象通報（釜山）
同九時一五分　氣象通報・料理獻立
同一〇時三〇分（大）帝國教育會主催教育祭典實況　大阪城公園大手前廣場教育者靖國會場より中繼

正午（東）時報・日用品値段・鮮魚値段
午後零時五分（大）輕音樂　一、流線型ジャズ　服部良一作曲　二、下田夜曲　竹岡信幸作曲　三、箱根八里　四、木曾のなかのりさん　五、奴さん　六、鹿児島小原良節　大阪ラヂオ、オーケストラ　編曲並指揮　服部良一
同零時三〇分（東）國民歌謠　落葉松　北原白秋作詞・長村金二作曲　獨唱　篠田菊江
同零時四〇分　伴奏　AKアンサンブル　ニユース
同一時一五分　婦人の時間（朝鮮語・釜山）明かな生活は朗らかな心から　朴貞淑
同二時　家庭講座　貯金を語る　吉田直
同二時一〇分（東）教師の時間　教育勅語渙發と國民教育　海後宗臣
同三時四〇分（東）氣象通報
同四時　ニユース（氣象通報・釜山）
同六時　お話　御上人と乞食　宮村［illegible］作
同六時二〇分（東）コドモの新聞　關屋五十二
同六時二五分（大）英語講座（四の三）　佐藤剛之助
同六時五五分（東）カレントトピックス
同七時　ニユース・天氣見込・畿業紹介
同七時三〇分（東）講演　教育勅語の國民生活

# ラヂオ小説 静かなる村

八住利雄作　千葉早智子外　【午後八時】

田舎です、田舎の秋です。老父の事業熱の失敗から祖先の田畑を失つた家。そして病父と妹とを抱えた[illegible]
[illegible]

同八時（大）ラヂオ小説〝静かなる村〟八住利雄作　文學博士 河野省三
千葉早智子　小杉義男　佐伯秀男　大川平八郎　佐々木信子　神田千鶴子　清川玉枝　八住利雄
同庄一（長男）　同早二（次男）　同千代（娘）　大宮早苗（寄封家の娘）　高木新造　村の娘お久米　演出
同八時三〇分（東）詩吟　一、陣中作　乃木希典作　二、偶成　西郷隆盛作　三、[illegible]　四、詠四十七士　坂井虎山作　工藤雨宮國風
同八時四〇分（東）地唄　虫の聲　三絃 米川文子　尺八 坂野如延
同九時（東）連續探偵ドラマ〝深夜の冒險〟甲賀三郎作（第二夜）　土井江南　小堀誠　高山栢庵　柳永二郎　大原奈美子　森寂子　女中おたけ　柳戸はる子　北海　龍吉　大矢市次郎　花木　駒江　村田嘉久子　喫茶店の女　冴川美美子　其他刑事・喫茶店の客等
同九時三〇分（東）時報・ニユース・氣象通報・翌日の番組・地方へのニユース・京城
同一〇時　ニユース（朝鮮語・釜山）

## 第二放送

午後零時五分（大）邦樂
同一時一五分　婦人の時間　朴貞淑
同六時　兒童劇　鄭樂浩
同六時三〇分　講演（二）　黄基徹
同七時三〇分　講演　鄭義澤
同八時　伽倻琴散調と併唱　丁南希
同八時三〇分　齊唱　南漢文
同八時五五分　時調
同九時一〇分　キナリ歌外　金禛江

# 卅一日きゝ物

午後零時〇五分（東）和洋樂演奏（東洋管絃樂團、ミクニ和洋樂團合同）
同一時（東）野球試合實況　東京大學野球リーグ戰―明治神宮外苑球場より中繼―
同六時（東）ラヂオヴアラエティ『世界勤倹デー』　管絃樂　日の丸管絃樂團　お琴　朱〔illegible〕會
同六時二五分（京）講演　科學界のトピック　京都帝大教授　工學博士 近藤榮大
同七時三〇分（東）落語　鈴々舎馬風
同七時五〇分（東）管絃樂（近代及現代の音樂第十回）　日本放送交響樂團　指揮 坂西輝信
同八時三〇分（東）連續探偵ドラマ（第三夜）深夜の冒險

## 教師の時間　教育勅語渙發と國民教育

【午後二時十分】　海後宗臣

教育勅語渙發の由來は明治初年から實施して來た國民教育のうちに求められる。明治五年學制頒布の後には、歐米文化を急速に採り入れるため、文明開化の教育が行はれて來た。この知識才藝を中心とした教育に對し、東洋思想に立つ德育への教育革新が要論せられてゐた。この轉換の[illegible]は、明治十二年に明治天皇が御示し遊ばされた教學大旨である。これによつて國民教育の中に德化の礎石が初めて據ゑられた。その後明治十七年頃からの[illegible]によつて、所謂[illegible]時代を現出したが、明治二十三年十月三十日の教育勅語は、[illegible]

## 講演　教育勅語と國民生活

【午後七時三十分】　文學博士 河野省三

教育勅語は明治大帝が日本國民の國體の基礎は[illegible]
[illegible]

## 家庭講座　貯金を語る

【午後二時】　吉田直

[illegible]

金　白金　銀　德　京城德力　京城明治町　電話本局 1572・4037・3939・2088・3688

空氣銃　正確命中　大強力彈　イアダテ型エスエ・ナイアジ型八・ジー型二　大阪市南區高津四番町一　合名會社 常盤銃砲店

ワイシャツ　カラー　ナイト印　多寶釦　大阪市東區久太郎町四丁目　柳田シヤツ製造所

塗裝機　手押式　ラッカー・ナメル吹付器　大阪港區八幡屋町二　牧志商店

萬年筆と金ペン　製造卸問屋　大阪港區　大萬社工場　カタログ呈進

製菓饅頭燒　機械數十種アリ　カタログ呈　今西製作所

蓄音器　コレード　ライブライザー　小林蓄音器製作所

秋冬物婦人子供服　オーバー　優秀品　瀧本合名會社　大阪市東區谷町二丁目
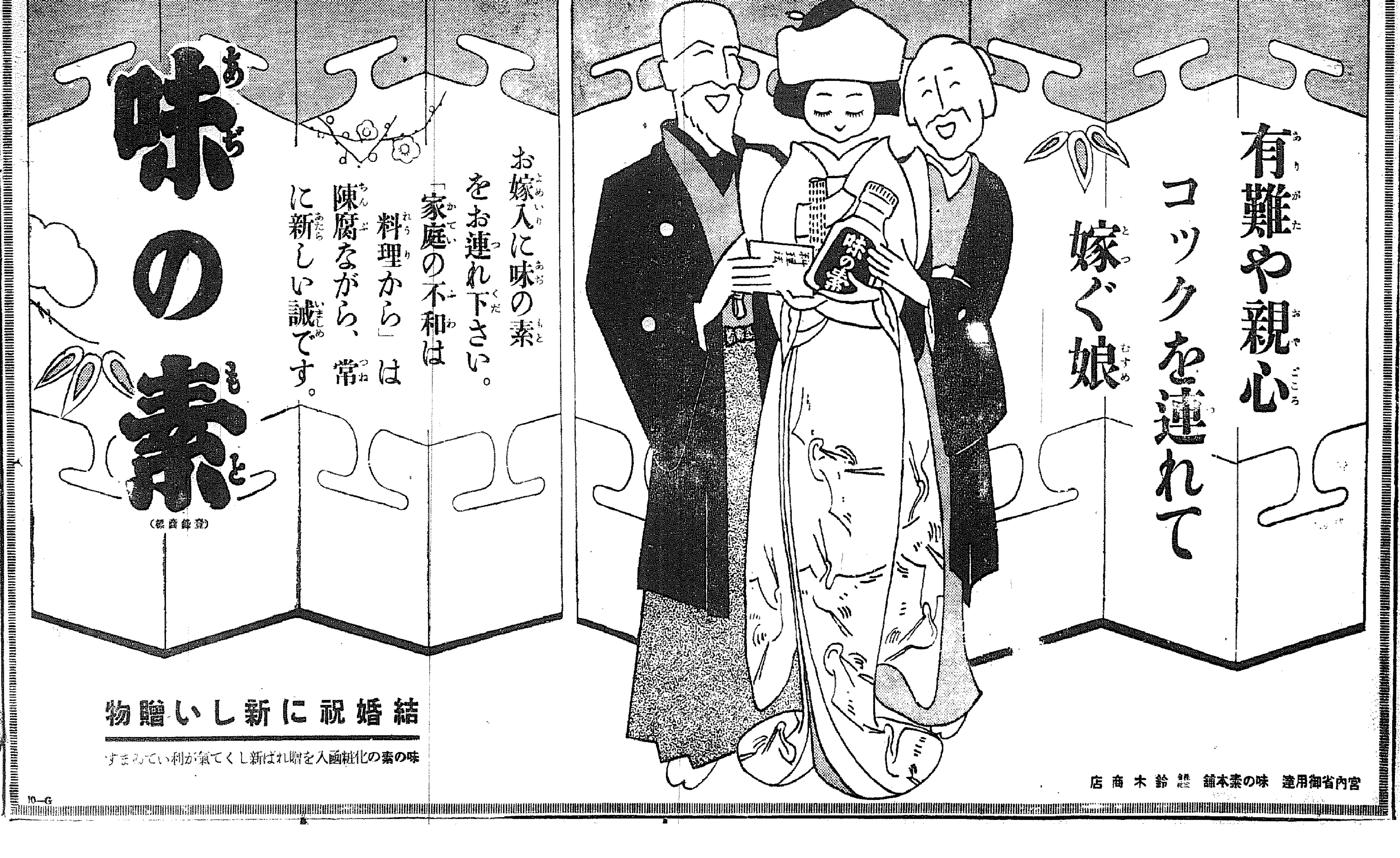
空氣銃特賣　無税證明付　大阪市東成區中本町　弘文堂銃砲製作所